新京日日新聞 朝刊 【本紙朝夕刊十二頁】
發行所 新京日日新聞社 新京永樂町四ノ一 電話三二二五・三三〇〇
發行人 十河榮忠 編輯人 和波黨 印刷人 水越内之介
一部五錢 一ヶ月一圓五十錢

御召服は 井上洋服店 大經路三六 電(2)二五五九

農産物増産に即し開拓國策の統一强化
農研滿洲側の新方針

日滿農政研究會滿洲側委員會は農産物増産計畫及び開拓國策の統一强化問題につき滿洲側の意見を日本側と打合せのため小平副會長、横山主事等が東上し農林省、拓務省、陸軍省並に對滿事務局等各關係者と懇談した結果に基いて滿洲側幹事會を開催し具體的檢討を加へつゝあるが、同統一問題は兩國刻下の重大國策にも拘らずその促進途上において從來動もすれば相互に障碍となるが如き幾多の摩擦があつたもので時局柄同問題が日滿の農政權威者を以て組織されてゐる農政研究會によつて取上げられたことは注目されるが、滿洲側幹事會によつて提唱されてゐる統一方針の骨子は大體左の如きものと推測される

日本側に於いて全國農村に對し入植豫定計畫に基く開拓民の割當は可及的速かに行ひ、同時に滿洲側に於いてこれに即應した開拓民入植豫定地を整備し且つ滿洲開拓民送出後も日本農業の生産力を低下せしめざるが如き諸般の準備を講じ、滿洲既入植開拓民として刻下急務の増産を第一義に置き開拓用未耕地利用の促進なる開拓民入植による大規模なる開田計畫並にこれ等諸方策の圓滑なる遂行を期し得るが如き關係行政機構の改革調整を圖る

一騎打ちの論戰
きのふ衆議院豫算總會一本槍

【東京國通】衆議院の質問戰は七日より豫算總會の一問一答に集中され、衆議院豫算總會は午前十時二十一分開會、第一陣を承つて民政黨の中島彌團次氏得意の財政經濟諸問題に對する蘊蓄を傾けて明年度豫算就中軍事費を中心として政府の施政を質し、國民生活安定方策に關して眞向から肉薄し首相、藏相、商相、陸海軍兩相を始め各相を相手に一問一答を試み正午一旦休憩、午後も續行、政府、政黨兩陣營の一騎打ちに終始した

中島氏（民政）の獨壇場

【東京國通】衆議院豫算總會は七日午前十時廿分開會質問陣の先鋒を承つて

中島彌團次氏（民政）明年度約三億の豫算中軍事費はその約七割を占めてゐるがその他に相當の便乘豫算が盛られてゐる、明年度豫算編成の重點は果して何處にあるか、又生産擴充、輸出振興等に要する經費は如何なる計畫の下に計上されたか

やがては消え失せる蔣政權……前線のわが勇士が雪ダルマに興ずる

櫻内藏相 明年度豫算の編成方針は事變處理の目的達成に置いた、これがためには軍備の充實、生産の擴充、諸種の經濟統制を行はねばならぬ、從つて軍事費の外にこれ等に要する費用を計上した

中島氏 内外地を通ずる生産擴充計畫の根本方針如何、又これに要する經費の割振りは如何なる方針の下に計上されたか、この方針が明かにされなければこの豫算は便乘豫算の誇りを免れない

櫻内藏相 生産擴充の目標は國民生活の確保に最も力を注いだ、農林省所管の豫算がこれである、又産金の奬勵、液體燃料の輸出振興にも特に考慮を加へ計上したのが今回の生産擴充に要する經費である

小磯拓相 外地における生産擴充の目標は朝鮮においては金、鐵、石炭、石油、非鐵金屬、臺灣においては鐵、石炭、石油、輕金屬、工業鹽、電力、樺太においては石炭、人造石油、パルプ、南洋ではボーキサイト、無水アルコールの生産に重點をおいた

中島氏 貿易振興の根本方針如何

櫻内藏相 輸出手續きの簡易化、外國の日本品輸入防遏手段に對抗して輸出が促進されることを目標とした

中島氏 勞働力調整按排計畫の具體的方針、滿洲開拓民と勞働力計畫との關係、勞賃の基準單價如何

櫻内藏相 勞賃單價は一般會計では一昨年の八、九、十の三ヶ月の平均を基準とし特別會計ではその後の騰貴狀況を若干考慮に入れてある、而して臨時軍事費を除く明年度豫算において動かす豫定のない金額は十三億二千二百萬圓あると思ふ、これで物價騰貴のため多少不足を來すものが出るかも知れぬが、出來る限り豫算を節約してゆく

小磯拓相 滿洲開拓民は滿洲に對する人の投資で滿洲開拓民の計畫は全國的な勞務計畫に基き青少年義勇軍三萬と開拓民二千二百と言ふ割當によつて實行してをり決して日本の勞力調整を破壞するやうなことはない、青少年義勇軍は十六歳から十九歳までの者でこの年齢に相當するものは全國に三百餘萬を算し、年に三萬人が移住しても僅か百人當り一人に過ぎないので國内勞務に支障はない、勞務動員計畫は總動員計畫の一部で他の適當な機會に申上げるが滿洲開拓民の計畫は總動員計畫の極く小さな一部分に過ぎないからこれを繼續しても全體としての勞務動員計畫の遂行に何等支障はない

中島氏 明年度資金計畫に於ける對滿投資、對支投資、國民貯蓄額等如何に見積つたのであるか、明年度公債を五十七億と抑へた理由は如何なる資金計畫の勘定から來てゐるのであるか

櫻内藏相 公債發行は大體十四年度を規準として今後の見透しをつけて決定したもので銀行預金、郵便貯金等の實績から見てこの程度の公債は消化し得るものとみて五十七億と抑へたのである、滿洲投資は輸出入關係からみて十四年度は大體九億内外を算したから十五年度も大體これと大差なきものと思ふ

中島氏 事變以來の歴代内閣は何れも實行豫算を編成して來てゐる、櫻内藏相はその意思はないか

櫻内藏相 本會議においても度々答辯した通り只今のところでは實行豫算をつくる意思はない、而しつゝ豫算の實行に當つては充分考慮を加へて萬遺憾なきを期したいと考へてゐる

中島氏 臨時軍事費追加豫算で豫備費が一億だけ增加した理由如何

櫻内藏相 資材の關係その他種々の理由から豫備費を多額に必要とするので七億五百萬圓だけ計上したのである

斯くて午後零時五分一旦休憩、午後一時二十分再開午前に引續いて

中島氏 臨時軍事費豫算の豫備費が增加したる理由如何

畑陸相 目下作戰進行中であるため萬一の場合を考慮して增加したのである

中島氏 十四年度豫算豫備費は使用濟みであるか

谷口主計局長 大體支出濟み若しくは支出する勅裁を經たものである

中島氏 本費において減つて豫備費で增えるのは何故か、十四年度豫算における豫算外國庫負擔の經費七億圓を使用してゐるか

谷口主計局長 豫算外經費七億圓は今まで使用してゐない、しかるに海軍の豫備費が十五年度に增えたのは國際情勢の變化と兵備が相當長時日を要することを考慮したからである

吉田海相 所要物資にして有事に備へる要あるものがあるため計上したのである

中島氏 本費の方で大會戰がないのに減り方が少いのは何故か

畑陸相 軍の作戰について中央政府が樹立され事變遂行のためには今後一層戰略と政略との協調が必要となつて來る、從つて前年に較べて著しく經費を減らすことは出來ない

海相 海軍の分擔する作戰區域が廣くなつた點をお考へ願ひたい

中島氏 物資不足のため作戰に不自由を來すことはないか

畑陸相 その點について聊かも心配はない

中島氏 陸軍の新軍備充實計畫は十五年度に現はれたところをもつて全貌とみてよいか

畑陸相 資金、物資、勞力等の關係から控へてあるのもあり、今回提出したものはその全貌ではない

中島氏 然らばその全貌は何時現はれて來るのであるか大體の目標は如何

畑陸相 軍備充實計畫は國際情勢と將來の國防關係を檢討し國際關係の大體の見透しより樹てられたものである、これが全貌は作戰計畫と關係があるので公表出來ないが大體今後二、三年の間を目標にして計畫したものであるこれを豫算化するうへからは種々の點を考慮しつゝ財政の關係を見て四、五年となつてゐる

かくて中島氏の質問を終る

日支國交調整の基本條件に觸る

窪井義道氏（政友）日滿ソ蒙國境確定委員會の結果如何

有田外相 意見一致をみるに至らぬためそのまゝ一應見をつけることとした問題は一般國境に亘る問題とノモンハン附近の國境確定と二つあつてノモンハン附近の國境確定委員會は意見の一致をみるに至らずして物分れとなつたのである、しかし一般國境問題については近く確定委員會成立の可能性があるから全國境確定問題の一部として取上げる事になるかも知れない

窪井氏 近衛聲明では蔣介石政權がその性格を變へて新中央政府の傘下に來るのであればこれを容れると云つてゐるがその條件は如何

米内首相 蔣介石の國民政權が改組解體して來るのであれば差支へなし、蔣介石また然りである

窪井氏 近く成立せんとする新中央政府の性格、政策ならびに日本との國交調整の基本條件はいつ發表されるか

米内首相 多分二、三日のうち或ひは秘密會になるかも知れぬが公表したいと考へてゐる

窪井氏 支那における歐米列强の租界は支那搾取の最大原因で日本の理想とする新東亞建設支那の獨立とは根本的に相容れないものであるが、日本はこれらの租界を如何に扱ふ方針であるか

米内首相 東亞新秩序の建設は肇國の大精神をもつて進むべきは勿論でこの大業を惡意をもつて妨害するものは斷乎反擊せねばならぬ、租界その他の問題についても善意であるものはこれを認めるが惡意であるものはこれを容認出來ない、ただ具體的な取扱ひは愼重考慮の上將來これを決定する

窪井氏 新中央政府に對して大公使を派しこれと軍事同盟を結び更に支那における日本の租界をこれに返還するのみならず第三國の租界返還についても助力するの意ありや

米内首相 新中央政府が樹立され速かに整備されて鞏固となることを希望するは當然である、大公使を派するは當然であるが、軍事同盟については言明を避けたい、租界問題については考慮する

窪井氏 第三國の租界は如何にするか

米内首相 それは新中央政府が出來上つてそれから考へるべきことである、要するに東亞新秩序の目的に副ふやうにすべきである

次で外交問題について松本忠雄氏の質問り同六時五十分散會

新政府樹立妨害 和平新機運に拍車
南寧失陷で策謀全く水泡

逆效果

【廣東七日國通】昨冬蔣介石が「今次の攻勢はわが守りを轉じて攻める重大な秋なり」と呼號して部下を叱咤一大攻勢を試みたがその結果は敗戰に次ぐ敗戰を以てし今次作戰に於ける潰滅的打擊を以てその攻勢に終止符を打たれるに至つたのである抑々蔣が何故斯くまで過ぐる南寧失陷に疲弊困憊せる廣西軍を鞭打ち更に四川、貴州、雲南等の奪還軍を動員してその奪還に狂奔したか、打續く敗戰に軍民の士氣は沈衰し厭戰機運は至る所に瀰蔓しその上第三國の援蔣態度が冷却しつゝあるのに狼狽した蔣が如何にもしてこの舊地を奪回せんものと乾坤一擲あはよくば南寧を奪還し彼の面子を内外に示威せんとの意圖に依ること勿論であるが更に一方澎湃たる新中央政府樹立運動を牽制する策謀に基因することは注目すべきである

去る南寧攻略戰當時の敵兵力は廣西軍六ヶ師に過ぎなかつたのであるが蔣は湖南方面より逐次兵力を轉用し來り一月中旬に於ける轉用兵力は六乃至八ヶ師に及び殊に徐州大會戰後殆んど姿を現はさなかつた機械化部隊までも動員して執拗頑强なる反擊を繰返し來りその都度敗戰の憂目を嘗め今次の大殲滅戰で再起不能の烙印を捺されるに至り蔣の企圖は一場の夢物語と化し一方青島會談の好調に次いで中央政治會議開催の運びとなり新中央政府の誕生は今や單に時間の問題となり蔣の打つた和平運動妨害の望みは全く外れ今次作戰を契機とし和平救國機運は一段の拍車をかけて全面的に蔣の策謀に對し全く逆效果を生ずるに至つた

英の敵性を暴露
蔣の諜報 天主堂に無電機裝置

【善覇七日發國通】英國の敵性は西北支那に於ても公然と然も巧妙に行はれてゐる驚くべき事實が判明した即ち五原における英人經營のカトリック敎會は皇軍の入城當時空家となつてゐたが檢索のわが憲兵隊員により地下室に隱匿中の精巧な小型無線機一臺が發見され然も同天主堂内には傅作義軍系の將領多數が潜伏してゐた事實および支那各地カトリック敎會を通じて諜報蒐集に努めてゐた形跡歴然たるものあり、同敎會は蔣軍の秘密諜報機關の役割を果してゐたまぎれなき事實が判明するに至つた、しかして敎會が右の如く一方において極端な敵性行爲を演ずると共に他方にこれら支那軍を利用して西北地區の隱れたる資源を調査し利權を漁らんとした跡を物語る特殊な地圖或は文書など多數が發見され、更に臨河、善覇の英系天主堂においても同樣無線機の設備がありこれを支那軍に利用せしめてゐたことは明白で痛くわが軍出先當局の憤激を買つてゐる

敵屍五千九百
上林縣東南の擊滅戰

【南寧七日發國通】上林附近に進出したわが上田、竹富、中島等の諸部隊は六日上林東南の大山塘において敗走する敵第九、九十六、五十、百七十、卅六、百十八、七十九、百二等各師混合部隊を捕捉猛攻を加へて擊滅した、敵遺棄屍五千九百、鹵獲品多數

法幣に重壓
新中央銀行設立氣構へ

【上海七日發國通】新中央政府の成立を目睫に控へ新政府が如何なる通貨制度を採用するかは支那側は勿論日本民間側においてもその成行を注視してゐたが六日の議會において櫻内藏相は新政府誕生と共に汪精衛氏は新中央銀行を設立し新通貨制度を採用すべき旨を闡明その輪廓を明かにした、右に關してはさきに汪精衛氏の主張として中華日報紙上に新政府成立後に於ても當分舊法幣を使用する旨の論說を掲げた事實に徴すれば支那側にある程度の衝動を與へたものゝ如く同日の爲替市場において法幣對英寄付四片六十四分の二十五となりまた對米は寄付七弗十六分の五が三十二分の九と軟弱裡に引けた、おそらく今後も新通貨制度問題が法幣に對しある種の重壓を加へることは爭はれないであらうが、新政府が如何なる方法によつて新中央銀行を設立するか、また新通貨制度の内容如何については未だ明かにされてゐないので、法幣の大巾低落は現在のところ一般に豫想されてゐない

齋藤隆夫氏のいはゆる舌禍問題については、考へさせられることがすくなくない▼第一に齋藤氏がほんたうにどういふことをいつたのか、われら一般國民にはさつぱりわからぬので、それがあのやうな大さわぎにあたひするのかどうか判斷にくるしむのである▼つぎに齋藤氏がほんたうに懲罰にあたひするやうなことをいつたとして、齋藤氏ははたしてこの非常時に、日本の國力をあげてのいくさに協力をしみもしくは反對するやうな非國民であるのかどうか▼もちろんそんなひとではないにきまつてゐる▼そんならなぜこの大切なときに、あゝいふさわぎをひきおこすやうな不注意なものいひかたをしたのか▼いはゆる「海千山千」のふるつはものの齋藤氏としてはまことにふにつかはしからぬことではないか▼「かくすればかくなるものと知りながら、やむにやまれぬやまとだましひ」といふこゝろ意氣からの發言であつたとすれば、國民は氏のいつたことの内容をいますこしはつきりと知りたいものである▼いまの政治くらゐ、明白な目標と方法とを必要とするものはあるまいと思はれるのに、實際にはそれとまつたく反對でことごとに、すぢのとほらぬ、わけのわからぬことばかりではないか▼「複雜怪奇」はヨーロッパの國際情勢ではなくて、日本の政治の動きのことゝさへいひたい氣がする▼今日の國民大衆は、覺悟もきめてゐるし力もそなへてゐるのだ▼國民はたゞはつきりした目標のもとに、しつかりした指導だけをのぞんでゐるのだ▼支那事變の聖戰たるゆゑんも、その目的たる新秩序の建設も抽象的な意味は、はつきりと知つてゐるのだ▼その目的には何のうたがひももたぬが、かんじんなその實現の方法や順序や、提携の具體的なことについては、一般大衆はよく知らないのだ▼いな現實に見せつけられてゐるところは、高くかゝげられてゐる目標とはむしろ反對のことがすくなくないので、それこそ聖戰の名をけがすものがありはせぬかと心配してゐるのである▼東亞新秩序建設の第一歩であり、重要な基礎の一つは何としても、新支那政權の樹立とその育成にある▼しかしほんたうの新秩序は、何べんもいふやうに、一方では世界の新秩序につながるので、支那におけるイギリスを中心とする不當なる諸勢力をはらひのけることであり、他方では日本國内にほんたうの日本―おほみこゝろのまゝなる秩序をうちたてることでなければならぬ▼さうしてこれは二つであつてその實は一つのことだ▼世界の新秩序をたてるには日本の實力―經濟的にも精神的にも―を今の何倍にも强めなければならぬ▼すこし對外的に强がりをいつてみても、アメリカなどがちよつと經濟封鎖だとか、對日禁輸だとかいふおどかしがゼスチュアをやると、すぐに靑くならねばならぬ(?)やうなことで、どうしてアジアの盟主になれるか▼日本の國力を今の何倍にも强くするといふことは、決してそんなにむづかしいことではないのだ▼その第一の要點は何としても、國民の全體の力をほんたうに―かけ聲ばかりでなしに―組織し動員することだ▼それには日本の新秩序、國民の再編成といふことからはじめるほかはない。

園田鍼灸院 豊劇前 ②四四八〇

中銀考査課長更迭

滿洲中央銀行考査課長伊藤齊氏は今回日本銀行に復歸し文書局次長に就任することゝなり、その後任として現日本銀行出納局次長淸木通夫氏が就任することに決定七日左の如く發令された

考査課長 伊藤齊 依願解職

淸木通夫 考査課長を命ず（五日附）

太田知之氏上海へ

建國學會主幹太田知之氏は七日午後九時四十分發列車で大連經由上海に向つた、十五日頃歸京の豫定

手形交換高

新京、奉天、大連各地七日の手形交換高左の如し（單位千圓、大連のみ午前中）

	交換高	交換尻
新京	六二八	二八四
奉天	九三一	二三一
大連	五、三四六	九八四

富家强國運動
儲蓄は保險から
滿洲生命
本社 新京特別市
支部所在地 新京・奉天・哈爾濱・安東・大連・齊々哈爾・撫順・錦西・牡丹江
吉林・承德・錦州・四平街・營口・佳木斯・通化・黑河・北安
福運も保險から
福祿壽抽籤附

社説 春節を迎へて

萬象熙々たるなかに滿洲國に於いては春節を迎へる動亂風潮が今や世界的なものとなつてゐるときに、ひとり滿洲國に於いては斯くの如き平和と安樂とを愉しみ得ることは、まことに喜ぶべきことであると言はねばならぬ。もとより世を擧げての非常時である。それ故に種々の經濟上の重壓などはわれらの上にも加はつて來てゐる。しかしそれは前途に明朗な希望を持つところの苦惱なのである。このことを理解して居れば斯くの如き苦惱は喜んで耐へ得るであらう。靜かな滿洲の、默々たる歩みはかかる自負によつて裏づけられてゐることをわれらは信じたいのである。

除夕から春節へ、それはいはゞ古い習俗なのであるけれども、また農耕その他の自然の移ろひに全く合致して規定づけられたものであることが知られるのである。季節の推移に伴ふ行事を新しい時代にふさはしいやうにすることはもとより良いことである。しかし長い年月にわたつて承け繼がれて來た習俗のなかには、また自ら特殊な良さのあるのを見出さなければならぬそのやうな良さといふものは依然として、その名稱が變らうとも、また國家と化があらうとも、これを國民の中に生かして行つてよいであらう。家々に春聯を飾り、道行く車馬すらもめでたい文句を書いた聯を貼り飾りをつけて馳る。老いも若きも打ち集うて新しい春を祝ひ、良い年であることを祈念する。正月裡來是新春の景象は街に村に溢れるのである。

もとよりかかる際にも、今日の如き時勢であるが故に、緊張は失はれてならぬであらう。慶祝は同時に將來に向つての希望と相伴ひ前進のために決意するものでなくてはならぬ。古くして良きものの尊重とともに新しくして力あるものの攝取がなくてはならぬ。複雜多彩な世界情勢の變轉のなかに、しつかりと把握するところがなくてはならぬ。懷疑を超えて思想を確立するものがなくてはならぬ。思想なき妄動を去つて確乎たる體系の下に協同して行くことに努めなくてはならぬ。曾つての古き壓制は廢された。しかし自由放任になつたのでは決してないのである。今や計畫なしに行動することは出來ぬ。そして公共利益のために、われわれは國民的規模に於いて計畫しなければならぬのである。新しい協同が今や時代の課題となつてゐるのである。

利潤統制は强化 藏相、衆議院で表明

【東京國通】六日の衆議院本會議席上河上丈太郎（社大）氏は經濟統制の分野が生産配給消費等の統制より進んで利潤統制にまで及ぶべきであるとしてこれに對する櫻內藏相の所見を質したが、藏相は大要左の如く述べて利潤統制强化の意向あることを明かにした

一、利潤の統制は今日の時局より見ても低物價政策の見地からも亦社會政策の點からしても必要であつて物價委員會がこの點につき研究してゐるのもそのためである

一、今日に於ても既に利潤統制と不可分の關係にある會社利益配當の制限を行つてゐるほか軍役賞與の如きに付ても政府として種々制限を設けてゐる

一、稅制の上からも利潤統制を行つてゐるが今議會に提案した稅制改正案もこれが統制を强化すべく諸種の方法を講じてゐる

場合に依つては强制貯蓄もする

【東京國通】强制貯蓄、公債强制保有に關し櫻內藏相は現在の處消極的態度を執つて居るが六日の衆議院本會議席上川上丈太郎氏（社大）の質問に答へて今後經濟情勢の推移に應じ場合に依つてはその必要ある旨を述べて左の如く答辯した

一、今日の處全面的に强制貯蓄を行ふ意向はないがその事情に依り部分的に强制的な貯蓄を行ふことは今日も實行して居る通り今後もこれを强化して行き度いと思ふ

一、公債消化方策については現在實行して居る通り日銀をして引受けしめ適宜これを民間に賣出す方法を續けて行く心算であり、直接市場に公募する方針は今後經濟界の推移を見て場合に依つて考慮したい

船舶護衛 海相、方針を表明

【東京國通】吉田海相は六日の衆議院本會議に於て淸瀨一郎氏（時局同志會）の淺間丸事件の質問に對して船舶護衛に關し左の如く海軍當局の方針を明かにした

一、淺間丸事件については當時の情勢に於ては護衛といふ兵力を行使する措置は未だ必要がなかつたと認めてゐる、今日に於てもその通りであつて中立國の船舶が公海たる海洋を渡つて各地に通商貿易をするその場合に若し或る不合法國があつて何かわが國に對して今回のやうな不法行爲をするといふ風なことを豫期してそれに護衛をつけるといふことは通念ではない、併しながら最後の手段として使ふことはあるが、今回のやうな事件の時はこれが必要でないと認めて居たのである、又今日に於てもその間の考へは變りない、又用兵のことは所謂統帥權の發動に基くものであつて、これを中立國と交戰國との間に於て行使することについては所謂最後的といふ解釋をとつてゐることをも承知されたい

軍人は乘船禁止 對交戰國措置（遞信省で告示）

【東京國通】遞信省では淺間丸事件に關して先頃來內閣外三省合議に基き各關係船會社に對して船舶の臨檢を受けた場合には當該船舶船長の措置すべき事項につき通牒を發し萬全を期して來たが今回同事件解決の新段階に對處し海運統制令第六條による運航業者に對し歐洲交戰國人の內軍隊に編入されてゐるもの（その疑あるものを含む）の乘船を禁止することとなり七日附をもつて右告示を公布することとなつた

（註）＝海運統制令第六條遞信大臣は航路若くは區域を指定し若くは一般的に船舶を指定して航海を禁止し若くは制限し又は一時的に人若くは物を指定してその運送を禁止し若くは制限することを得但し他の法令に基いてなされる別段の處置の部分を妨げず

揚子江開放準備は軍事の必要緩和 -有田外相答辯-

【東京國通】六日の衆議院本會議に於て淸瀨一郎氏（時同）は揚子江開放問題に言及して揚子江開放は野村前外相が日米外交の好轉をねらつて行つたものと思ふがその後のアメリカの對日感情は一向改善出來てゐない、揚子江開放は勿論近く成立する新中央政府によつてその航行權を新政府に助力するものに開放する建前を執ることが妥當と思ふ、政府は揚子江の開放は速かに中止すべきものと思ふと述べたに對し有田外相は揚子江は軍事行動の必要上閉鎖したものでその必要が緩和されたので開放を準備してゐるもので、日米通商交涉の條件にあらざる旨を明かにし左の如く答辯（速記）を行つた

有田外相　元來揚子江は軍事行動の必要上これを閉ぢてゐたものですが、十一月十八日に軍事上の必要が緩和した意味でこの開放を準備中であるといふ趣旨のことを發表したのであります、野村外相はその趣旨を米國大使に知らして話したことは御座いますが、この揚子江開放を以て通商條約改訂交涉の條件にしたことはあるべきでないと考へてゐます

議會提出法案

【東京國通】政府は六日院內閣議に於て左の二法案を議會に提出するに決定した

一、大正十一年法律第五十二號中改正法律案（統制資料實地調査に關する件）

一、政府出資特別會計法案

參議會開催日 水曜一回

【東京國通】政府は每週火木の兩日を定例日として參議會を開いて來たが議會中は週一回水曜日に開くことに決定しその第一回參議會は七日正午より首相官邸に開催されることになつた、右の會議では政府側より米內首相以下全閣僚出席、有田外相より淺間丸事件の經過につき又畑陸相よりノモンハン事件につき報告をなした後當面の諸問題につき種々懇談を遂げる筈

軍需品輸入を廣州灣に賴る

【香港六日發國通】最近のわが連續爆擊の結果重慶政權最後の重要ルートたる滇越鐵道はその全線數ヶ所において鐵橋、トンネル、軌道に重大なる破壞を蒙りこれが修繕には長日月を要する見込みで今や佛印經由支那奧地への物資輸入は完全に杜絕するに至つたので周章狼狽した重慶當局は交通部長張公權を昆明に出張せしめ目下佛印當局の援助の下に必死の修復作業に努めてゐる、併し日本空軍の反復爆擊は益す修理工事を困難ならしめ重慶における一般の意見は今後の物資ならびに軍需品の輸出入に關しては何れも悲觀的見解を懷いてゐる、交通部ではかかる狀態に鑑み他の輸送路につき種々考究中であるが、その結果佛租借地廣州灣＝鬱林＝梧州ルートの利用ならびに雲南＝ビルマ公路の輸送力强化に着目し廣西省當局は交通部と協議した上近く上記廣州灣＝鬱林＝梧州ルート經由輸送辦法を公布するものと見られる

支那幣制問題

新政權による通貨制度確立 櫻內藏相衆院本會議で答辯

【東京國通】櫻內藏相は五日衆議院本會議における大口喜六氏の質問に答へ、支那幣制を中心とする諸問題につき左の如き見解を披瀝した

圓ブロックに對して日本の輸出は增加して非常な輸出超過を致してゐることは御說の通り日本の圓がリンクしてゐる所の聯銀券が多い地方において非常に安い地位にある關係にあることは私も認める、同時に內地に物資の缺乏してゐることもこれが原因をなしてゐるとも思ふ、支那における通貨の問題は非常に困難な問題で今日聯銀券がまだ充分に機能を發揮することの出來ない點も考へねばならぬ、又價格は御承知の如く六片若くは七片程度に低下してゐることもこれ又我々は考へねばならぬと思ふ、斯樣な場合どうしても聯銀券の價格を維持することに對して出來るだけ努力致さねばならぬ、これには勢ひ日本が正貨を以て引受けるか若くは日本の物資を彼地に持つて行つて助けるかといふことになる、從つてこの聯銀券の價格を維持し而して支那における對外輸出貿易を順調に致すことについては俺迄日本が援助せねばならぬので、現在我々は支那を將來輸出入の上に輸出貿易が振興する根幹をなすやう日本は出來るだけ物資を供給致したいと思ふ同時に我々としては豫てより日本に對し輸出の出來るものは一日も速やかに增加を致しその間のバランスの取れるやうにして行きたいと考へてゐる、中支と北支における通貨の關係は最近成立を見やうとする支那の中央政府の出來た曉においては中央政府が出來て玆にあらたな通貨制度が確立せられる事と想像する、もとより中央政府の設ける中央銀行發行の通貨と北支蒙疆等において流通する所の通貨の關係が如何樣なるか、これは私共の想像する所ではないが北支では北支として矢張り聯銀券が流通するものと思つてゐる、從つてこれに對して我々は出來るだけその通貨制度の恩惠が確立するやうに援助致したいと考へてゐる、私はこの聯銀券は永遠に圓とリンクして、これを何處までも維持するやうに充分研究する餘地があると思ふ

北支、蒙疆の外務現地會議

【北京七日發國通】五日より日本大使官邸に開かれた北支、蒙疆外務現地會議は七日をもつて終了した、今次會議は新中央政府成立後の新事態に對處すべき中央現地双方の意向を纒め圓滑なる事務の連絡を圖つた點に相當の成果を收めた

西北進攻の戰果 敵三十五軍總敗北

【包頭六日發國通】西北進攻作戰五日夕までに判明せる綜合戰果左の如し

一、北部進擊部隊正面敵遺屍三千、南部進擊部隊正面敵屍一千

一、北部進擊部隊は烏鎭、萬和長附近において相當堅固なる阻塞壕において各部落を據點にして頑强なる抵抗を受けたるも戰前既に後套を呑むの慨を示した將兵の意氣軒昂遂にこれを占領した

一、南部進擊部隊は西山素附近における陣地のみならず天然の要害大黄河と大小無數の水渠に阻まれ北部戰線以上の苦鬪を克服敵卅二師に殲滅的大打擊を與へた、而して本戰鬪における戰果は遺棄死體のみにて四千なるもわが快速部隊の急進に不意を衝かれた敵は全軍士氣沮喪し、その指揮組織は全く混亂、傅作義は遂に統一ある作戰をなす能はず、卅五軍は總敗北を遂げ昨年末包頭戰の遺棄死體六千を加へればその損害一萬の多きに達し主力二萬五千と推定しても總兵力の二分の一を失ひ、陣地ここにおける凍傷患者を合すればその損害は多大に上るべく皇軍將兵が嚴寒の沙漠作戰に如何に苦難を忍びつゝ成果の發揮に努めてゐるか想像に餘りある

支那兵の戰傷 六十七萬五千 昨年中基教奉仕委員會で加療

【漢口六日發國通】重慶から當地に達した外人側の報道によれば重慶に本部を置き抗戰地區八省に支那軍戰傷兵の醫療施設を設置してゐるキリスト教奉仕委員會の手によつて昨年中加療したる戰傷兵總數は實に六十七萬五千の多數に上つてゐる、そのうち江西省が最も多く廿一萬九千九百、陝西省これに次ぎ十一萬二千二百四十を算し月別では十一月の七萬八千百八十四が最多數である、即ち敵が遊擊戰に重點を置いてゐる江西省の南昌、高安、奉新、武寧地區における敵の打擊最も甚しく又昨冬敵の冬季攻勢を事前に察知、十一月上旬より全面的に掃蕩戰を敢行したる猛擊による敵の被害が如何に甚大であるかを物語つてゐる

英米佛を使嗾 對日策謀

【上海六日發國通】重慶來電によれば汪精衛氏の新中央政府成立を間近に控へて今や焦慮の極にある重慶政權は去る一月末から引續き敢行されたわが海軍航空隊の滇越鐵道爆擊を捉へて英米佛の對日感情惡化に利用すべく頻りに策動しつゝあつたが、五日外交部は滇越鐵道は現在大量の米國貨物を運搬しつゝあり日本航空隊今次の擧は同線の所有者たる佛國のみならず米國に對しても大なる脅威を與へるものである、又同線は重慶にある各國官僚人の利用し得る唯一の交通路であるが故に凡ゆる第三國に對する重大なる脅威であるとして各國使臣に對し對日嚴重抗議方を要請したといはれる

獨のソ芬調停説 獨政府當局で否定

【ベルリン六日發國通】駐ソ獨大使フォン・デ・シュレンブルグ伯及び駐芬獨大使フォン・ブルーフェー氏のベルリン歸還に關聯して外國通信社は獨逸がソ芬事變の調停に立つとのニュースを流布して居るに鑑み六日ドイツ政府當局はこれを否定して左の如く發表した

ソ芬事變に對してドイツ政府當局の態度は變化してゐない、ドイツはソ芬事變に對して何等の行動をなす可能性なく兩大使の歸國は全く異つた意味のものである

羅國の石油株 英佛の爭奪で急騰

【ブカレスト六日發國通】ルーマニアの石油に關する英佛交涉の結果、最近ルーマニアの株式取引所において石油株に對する英佛の爭奪が活潑になつたため相場は急騰を演じてゐる、例へばドイツが支配せんとしてゐる石油會社I・R・D・P株は九十レイから六百二十レイに、又ロマネクス會社株は九十四レイから千二百四十レイとそれぞれ著しい暴騰振りを示した、一方ルーマニアにおける石油產出は減少を傳へられ過去四日間に四十萬トン方を減少したと言はれる

米海軍年次演習 "作戰第二十一號"の新編成

【ニューヨーク六日發國通】四月より五月にかけて大々的に遂行されるアメリカ海軍今年の年次大演習は例年のことながら演習要目、演習地域などに關しては何ら明確なる發表なく新聞通信記者、映畫班などの便乘も嚴禁され極祕裡に實施される事となつた、今回の想定は英獨海戰の實績を研究した結果新たに編成された「作戰第二十一號」と稱されるもので空中、海上海底に亘る最大規模の立體作戰と信ぜられるが現在までに判明せる實施要項は左の通り

一、大演習地域は太平洋とのみで不明だが消息通の推測によるとアラスカ、ハワイ、パナマを結ぶ國防線の强さを示すを主要目的としてこれに空軍殊に長距離優秀機を活用し絕對的攻擊力と防禦力の威力の程度を具體的に測定せんとするものと信ぜられ、空軍の活動は多分右國防線を越えて遙かに西の方にまで及ぶだらうと言はれてゐる

一、全艦隊を二分し戰鬪艦隊は司令長官スニダー大將が一隊を引率、索敵艦隊司令官アドルフ・アンドルース中將が他を率ゐる聯合艦隊司令長官ジェームス・リチャードソン大將が審判官として攻防戰を監視する

一、演習は四月に開始され五月末に太平洋艦隊の根據地に歸るまで二ヶ月に亘り續けられるが、その數日間ホノルルと眞珠灣に自由上陸を許されることになつてをり演習はこれを境として前後二期に分かたれ五月中旬最高潮に達するものと豫想されるなほ右のほか大西洋艦隊はカリブ海兵隊と共同演習を開始してゐる模樣である

鄂爾多斯及包頭 地理的懷古（五五）

大宮權平

唐宋時代約二百五十年間の社稷を保持したる西夏帝國の首都たりし現在の寧夏は支那西北疆に於ける一大雄都にして、古來興州として其の名を知られたるも、特に西夏第一世李元昊の定鼎せる興慶府として深く印象せられたり、近き將來に於て皇軍光被の下に、一層の生色を發揮するならん、今其の附近の概況を知るも、亦徒爾ならざるべし、西方一帶に南北連亙の賀蘭山脈を背にし、東方は北流する大黄河を控へ、數條の大溝渠を疏通し、東西約六十餘支里南北約四百餘里に亘る肥沃の耕田を包擁し、氣候溫和なる別乾坤なり、其の疏水は秦漢時代より開發せられ爾來增築して現在は左記の如く

一、漢延渠　長百九十五支里、灌田十二萬八千餘畝

二、唐徠渠　長三百二十支里、灌田十七萬九千餘畝

三、大淸渠　長七十一里、灌田一萬六千五百餘畝

四、惠農渠　長二百六十二里、灌田十一萬千四百餘畝

五、昌潤渠　長百三十餘里、灌田一萬千七百餘畝

六、天水渠　長三十餘里、灌田六千餘畝

上記は黄河西岸の開渠にして尙東岸上流に數條の短距離の溝渠あり

此の外に通惠渠、南長渠、北長渠あり未詳

以上を主流とし、其分派は無數にして、旱潦の患なく綠野錦綉の稱あり、何れも黄河より分水して、巧に利用せられあり、縣城は南北に長く周圍城壁は十五里といふ、城內に承天寺（西塔寺）塔は八角十一層青磚を以て砌成し、城北の海寶塔（北塔寺）と雙塔の名を以て表象せらる、佛敎の此地に顯揚せられたるは、李元昊の皇后沒藏氏深く歸依し盛に奬勵したるに因るといふ、現在は回敎徒多く、回敎軍團長寧夏省主席、馬鴻逵此に駐屯す、城內外人口八萬餘と號し商估は漢族にして羊毛を最とし百貨倶全す前淸の滿洲城は西方十里に位置す、寧夏附近地帶に特記すべきは、東方三百餘支里に花馬池と稱する天然鹽池あり、四方に搬出せらるる多量の鹽山あるは、實に天惠なり、寧夏は交通の中心として、西は門拉善平原を經て新疆哈密に、東は鄂爾多斯を通して包頭に各隊商の駝道あり、南は黄河左岸に沿うて蘭州に、北亦黄河に沿うて河套の沃地臨河、五原を經て包頭に達す、此南北路は自動車路として往還自由なり、夏期中は黄河水運に依り包頭に便あり、途中西嘴子は羊毛取引を以て其名高し、英獨商社行支店あり、西嘴子の北三道河の經營として廣袤百餘里の開墾田あり、嚴然たる一殖民地の姿勢を有す、次に附近の史蹟としては南方黄河を隔つる靈武縣は唐玄宗安祿山の亂を避けて四川に蒙塵したる際、肅宗皇帝の即位したる唐代中興の祥地なり、其又東南六盤山系、西夏の宋朝と抗爭したる肅關あり（春秋時代より有名）宋名臣范仲淹の遺蹟あり、當時西夏帝國の權威中原を壓したりしも、後成吉思汗興るに及んで、終に擊滅せらる、元朝は此處に寧夏路治を設置せり、爾來明、淸を通して寧夏と稱せらる、之を要するに北支に號令する素地は綏遠、甘肅地方を掌握するにあり其餘威は延いて新疆青海に滲浸するは應史の誨ゆる處是亦地勢に因する乎

附記　由來大陸氣候は寒暑に大なる變化あり、寧夏東北方荒漠たる鄂爾多斯地帶は、夏季に在つては、綠草萋々、群羊悠々太古の相とは如此光景かと思はる、普通知られたる草木は、蓬蒿、苦楝子（本名山豆根）駱駝飼料、枸杞、甘草、麥（牧草）乳草（牧草）馬蓮草、布袋子、鎖陽（胡蘿蔔に類す）沙蒿、土茱萸苦蒿等々其他名の判明せざる多くの草花あり、時々驟雨し一面の緑野は燦然たるあり、開墾農園の望なきにあらず、然れども一般的樹木なく鹹地多し（一五・二・四）

商況 七日後場

各地株式市況

●大連株式（短期）

	寄付	大引
五品	一〇九〇	[illegible]
新品	[illegible]	[illegible]
東新	[illegible]	[illegible]
鐘紡	一六九・〇	一六七・九〇
新鐵	[illegible]	[illegible]
土木	—	—

●奉天株式（短期）

	寄付	大引
新東	一三九・〇〇	一三九・二〇
滿業	七六・八〇	七六・〇
大新	—	—
鐘紡	—	—
同新	[illegible]	一〇〇・七〇
滿鐵	[illegible]	[illegible]

手形交換高（七日）三三九枚　六、二六六、一七五、四九錢

新京銀行

新京八島通三〇
加藤葬儀社
電③三一〇八番 三五九一番

質流レ
洋服
色々
新京祝町三ノ三
三浦屋質店
電③三七五番

新京國產ミシン商會
崇智胡同一〇一
電話②一八四二
各種ミシン
附屬品一切
カタログ進呈

綠醫院
入院の設備あり
住吉勝也
長春大街三〇二
電話（2）五一〇二

產婦人科 內科 性病科 齒科
河野醫院
醫學博士 河野省二
九州齒科醫專 鄕關之助
主任產婆 天野ツサエ
入院往診隨意

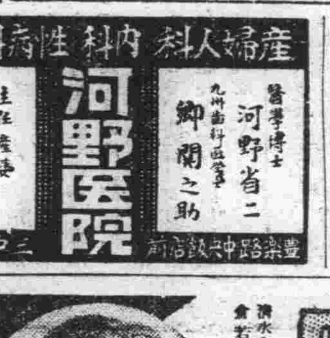

市民の聲

（投稿歡迎、但し中傷に亘らざるもの）

時間（特に協和會へ）

平岡生

表題に關して感ずるまゝを綴つて見る。それは色々な會合の度毎に三十分或は一時間と無駄な時を費され、其都度バカ〱しさや憤りを感じ、時には文句を並べてもみる……が無駄に終るせめて紙上をお借りして消え易い口先の文句以上に効果あらしめたい、との心遣ひから之れを筆にして反省を促す、と云ふ譯であるこの問題は何も千萬言を費すの要はない、時間を守れを嚴守實行すれば濟むのだこれ一つが出來ない樣では何も彼もオジヤンだとも云へる、例へば茲に多數官民の中から選ばれた人格者（？）たちが立派なモリ澤山な議案を提げて、スバラシイ決議とやらをしたとしても、其の會合の第一步に於いて、時間通りに集まつた正直者をクサラセ、非實行、惡模範を其都度々々如實に示す樣では、折角の名論卓說も、堂々たる決議も餘程割引きされること請合ひである、この件では其會合內容の如何を問はずダダの一回でも文句は聞かぬこととてはない、而かもそれは時を守る眞面目な人たちのみの不平である、恰も眞面目を止めろ、と教へる樣なものだ、千萬アラユル工作、會合の第一基本として時間嚴守を全市擧つて實行したいものだ、思ふに之が魁として範を垂るべく協和會が先づ主唱實行すべきであると考へるのだが從來の實例よりすると遺憾ながら不實行の惡範を垂れてゐるのが協和會である、と斷言して憚らない、事實だから止むを得ない、徒らなる惡口では斷じてない、日系もダラシがないが、滿系多年の時間に關する惡習を打破矯正することも等ゝ、協和運動の第一步ではあるまいか、然るに滿系さへ協和會時間のダラシなさをコボス例は度々耳にする所である序に是正の方法の一つとして云ふと、豫め正何時、との通知を發すると同時に會合人數の多寡を問はずキチンと時間通りに會議を始める、と云ふ方法を二、三回續けるだけでも可なりの矯正は出來ると信ずる、勿論其際は主催者側が先づ時間通り全員出席するのでなければ不可なること云ふまでもない、以上は一般への熱烈なる註文ではあるが、特に率先實行すべく協和會へ第一に註文する

自轉車組合洩れ 業者舊正に來京

自轉車及び同部分品の輸入並に配給を計畫的に統制し價格の適正化を圖る上から政府は近く自轉車業者をして自轉車統制組合を正式結成せしめて貿易統制法第四條に基く一元的輸入業者に指定することとなつてゐるが、統制組合の結成に當つて產業部が組合員として日米商店外十者に限定の意向を表示したため俄然組合洩れの業者の猛烈な反對運動となり業者代表が赴日して大阪の日本自轉車輸出組合へ陳情を行つたため中山日本自轉車輸出組合理事長は滿洲國關係當局に對して統制方針の聽取並に實情調査の必要から舊正中に來京することとなつた、右問題に關し產、經兩事務當局の協議の結果既存業者はその資力、信用、經驗等を考慮の上その商權は充分尊重し、組合員は必ずしも日米商店外十者に限定するものに非ざる意向を有してゐるので問題は圓滿に解決するものと見られてゐる

聖恩旗を迎へ 神宮スキー始る けふ掉尾飾る賑ひ

【高田國通】第十回明治神宮體育大會の掉尾を飾るスキー競技は八日より十二日まで五日間に亘りわが國スキー發祥地越後高田市に於て華々しく開催されるが既に大會一切の準備完了し今は唯大會を待つのみとなり二廳二府廿八縣一千六十二名に及ぶ名譽の參加選手も六日までに全部集結を終り高田市は愈よ大會氣分が橫溢してゐる更に大會をより一層光輝あらしむる聖恩旗は六日午後三時廿九分大會競技部長、鈴木厚生省體育課長、役員、選手、高田市長など奉迎裡に增田鎭一選手（新潟）に捧持され但野寬（札鐵）星野昇（明大）佐藤忠義（盛岡林友）佐藤啓子（旭川營林署）鶴見敏子（栃木）の五選手に護衞され市中小學生の奉迎裡に奉安所に安置された

さて各地から參加した陣容をのぞくと變り種としては軍隊レースに距離競技の雄桒原（元樺太）が旭川步兵廿八聯の傳令競走に出場して居り名ギャンター四谷名（小樽高商）が少尉として同旭川步兵廿七聯の斥候兵競爭に顏を見せてゐる、一方鐵道局對抗では札幌が但野、關戶、井上、久慈と全日本第一線選手を揃へて異彩を放ち、長距離でも但野、關戶の北海道勢、佐藤の樺太勢、新潟の增田などゐる

滿洲からはかつて青森林友にゐて活躍した山田直藏選手が只一人申込みその奮闘振りは大いに期待されてゐる、大會の華飛躍は明大の淺木、早大の西、龍田の學鍊軍、札幌の久保、日本製鋼の野村等の北海道の精鋭の顏がズラリと並び、滑降廻轉競技では明大の宮尾、早大の小島、札鐵の奧村、北海中の新谷などの優秀プレーヤーがそれぞれ第一シードされ豪快なスピードレースを妙高山の峻嶮なコースに展開することとなつた

秩父宮、同妃兩殿下 神宮スキー大會に御成り

【東京國通】第十回明治神宮國民體育大會總裁秩父宮殿下には八日より十二日まで高田並に妙高山麓に於て擧行される冬季大會スキー競技を台覽あらせられる旨左の如く正式發表された

秩父宮殿下には二月八日午後十時五十分上野驛御發、九日午前八時廿五分高田驛御着、高田驛にて御晝食後會場に御成り、午後三時十五分高田驛御發、同四時十五分田口驛御着、赤倉觀光ホテル御成り御宿泊、十日午後三時十分赤倉會場御成り、同四時十分田口驛御發、同十一時四十五分上野驛御着、なほ妃殿下には九日午前七時四十三分田口驛御下車、自動車にて赤倉觀光ホテルに御滯遊ばされる

因みに台覽の競技左の如し

△九日 陸海軍人競技、在鄉軍人競走、男子二年學校府縣對抗競走（以上高田市）

△十日 男子廻轉競技、女子同（以上妙高山麓）

日本雜誌記者俱樂部近く設立

【東京國通】昨年十一月日滿中央協會の斡旋で滿洲の各方面を約一ケ月に亘つて視察した日本雜誌記者團滿洲調査隊二十餘名はその後各社とも競つて滿洲事情の紹介と日滿不可分關係を強調して文章報國の新面目を發揮し兩國文化に大いに寄與しつゝあるが、過般の日滿中央協會主催の滿洲調査隊座談會の席上、滿洲事情研究機關として「日本雜誌記者俱樂部」の設立を決議これが結成準備を進めてゐたところ六日文藝春秋社をはじめ十五社の設立委員が日比谷山水樓に會合、第一回設立委員會を開き、事業計畫、會の運營等につき種種協議を行ひ愈よ近く同記者俱樂部は設立の運びとなつた

開拓地に現はる 最初の不在地主 八紘開拓組合に暗影

拓務省と現地當局との連絡不充分から日本開拓民最初の不在地主が生れんとし滿洲開拓國策に一暗影を投ぜんとしてゐる、濱江省阿城縣荒濤八紘開拓組合は北海道札幌市八紘學院長栗林元二郞氏が集團開拓民百五十戶の移住を計畫、先遣隊として五十名を昨年四月入植したものであるが、この移住に當つては拓務省では天下り的に入植せしめた爲に現地とは何等の連絡もないところから事每にトラブルを惹起して北海道へ引上げた者現在廿五名の多きに達してゐる然して濱江省では栗林氏が同組合長として組合事務を擔當しつゝあるも常時札幌に居住し何等現地とは關係ない事實と正式の組合長としてこれを申請しをらざるに拘らず栗林氏は同組合長と自稱し拓務省の高官及び政黨關係の縱故をたどり最近同組合入植者を足場として二百萬圓の株式會社を創立すべく策動してゐるといはれてゐるので、濱江省では開拓總局と打合せの上、栗林氏が現地に居住する意思なくして百五十戶の廣大なる入植地を占有せんとする事は不在地主を造成するものであり、且つ利權的な作意が秘められてゐるのではないかといふ對外的な疑惑を一掃するの見地から斷乎同組合の整理敢行を決意し目下開拓廳須田股長は阿城縣に出張、綿密な事情を調査中であるが、この調査報告に基き開拓地の强制沒收、又は整理を行つて、別の開拓民を入植せしめるに至るべく現地當局は頗る强硬の態度を持してゐる、右につき菊地招墾科長は語る

八紘の狀態には實に困つてゐる、組合長の栗林氏といふ人は政黨出身の人らしく拓務省の高官又は政黨關係の人達の紹介狀をもつて來たのであるが現地とは何の連絡もとつてをらず、殊に同氏が組合長と自稱してゐるに拘らず常時札幌に居住してゐるといふ狀態なのでまだ正式組合長の申請もして居ない、開拓總局でも同氏が入植しないといふ事になれば不在地主を形づくる事になるので斷乎たる態度をとる樣指示して來たので目下須田股長が現地の實情を調査中である、現在五十人といつても二十人位しかゐないので何とかせねばなるまいと思つてゐる

ありぞな丸近く大連へ

日滿間の旅客ラッシュを緩和すべく大阪商船では神戶大連間に南米航路のありぞな丸（一萬噸）を一航海臨時配船、同船は二月八日神戶出帆十一日大連入港の豫定であつたが南米からの歸港が遲れたため豫定を變更十一日の入港を取消して二十八日朝南米に向ふ往航の途寄港神戶、門司より主として團體旅客を運び同日午後二時シンガポール經由南米に向ふ事となつた

東亞體育大會 各國種目決定

【東京國通】紀元二千六百年を記念すべき東亞競技大會は比島から五十六名の選手來朝に決したので大日本體育協會では來る八日第二回準備委員會を開き愈よ具體的協議を圖ることになつたが、日滿支比島四國の參加する競技は百、二百、四百、八百、千五百、五千、高障碍、中障碍、圓盤投、砲丸投、槍投、鐵槌投、走幅跳、走高跳、棒高跳、三段跳、四百繼走、千六百繼走の十八種目、オープン競技としてマラソンが豫想され蹴球及び籠球は各國一チームで各二、三試合が行はれるであらう、又日滿支三國の參加する競技は排球、庭球、日滿二國のみの競技は自轉車、卓球、軟式庭球日比のみの競技は拳鬪、レスリング二種目で、なほ滿蒙は日滿二國の競技となり野球は對比島、ホッケーは對印度となる模樣であり、タイ國が招聘に應じて來朝するとなれば陸上、蹴球、庭球の三種目位で送球は在留ドイツ人との試合が豫想されるが、經費の點で多少の變更は免れないであらう

又期日は滿洲國は强硬に五月下旬を希望して居るが、比島側の希望も相當尊重することゝなつて居り協議として六月中旬に決定すのではあるまいかと見られてゐる

買溜め賣惜しみ 糧棧筋の實情調査

大豆、包米、高粱、精白粟等に關し統制直後糧棧筋が多量に買溜め賣惜しみの事實濃厚なるに鑑み目下政府は農事合作社に於ける買付狀況等調査中であり之が事實については斷乎たる處置を講ずるものと見られるが殊に精白粟については最近安東、延吉、熱河方面より馬車による密移出が比較的容易なるを奇貨として有力なる取扱業者すらこれを激化するが如き取引を行ひつつある情報が頻々とあるので政府は精白粟の主要出廻地の仕向地先別貨車積數量を調査しこれが荷捌き狀況を檢討の上適當なる措置をとるべく現地の調査に着手した

戰地の將兵にも 嬉しい特別休暇 陸軍休暇令の改正公布

【東京國通】一年一回卅日以內の歸國休暇が貰へるといふ戰地の兵隊さん達にとつて嬉しい陸軍休暇令が新しく設けられた、陸軍では事變の長期化、大陸邊境警備の恒久化等に伴ひ在外部隊に對しても特別な休暇を與へることゝなり、今回陸軍休暇令を改正、七日の官報で軍令として公布された

舊陸軍休暇令には請願、定例、暑勞、褒賞の四休暇があつたが、今回の改正で在外者特別休暇が新たに設けられた、これは滿洲、支那等陸軍大臣の指定した外地にある部隊の將兵で婚姻又は家事整理のため歸國を要するものに對し勤務年限に應じ所要の休暇が與へられるもので、將校、准士官及び營外居住の下士官兵で二年以上引續き勤務してゐる者には一年一回卅日以內、または營內居住の下士官兵で三年以上勤務のものは一年一回卅日以內（其に往復日數を除く）の休暇が與へられることになつてゐる

なほこの改正休暇令は戰地以外にある動員部隊に對しても事變の長期化に伴ひ狀況を參酌して休暇の制限を緩和する事を規定してゐる

琿春に金鑛 朗かな話

東滿產業株式會社琿春出張所では今回琿春縣下馬家店に有力なる金鑛を發見し目下鑛石の分析を行ひ試驗中であるが含有量は相當多く朗かな話題を投げてゐる

船員に顯功章 國家的褒賞を制定

【東京國通】世界の海に活躍するわが船員のため新たに海の金鵄勳章ともいふべき顯功章が制定され近く遞信省から告示、紀元二千六百年の紀元節當日より實施されることになつた、從來わが國では船員に對する國家的の褒賞規定はなく、民間の海員掖濟會、船舶保險共同會、日本郵船等で優良な船長、船員を表彰してゐたが英國は政府が功勞者にナイトの稱號を、フランスはレジョン・ド・ノール勳章を與へ更に獨伊その他の國もそれぞれ國家が長年勤續船員や功勞者を表彰してゐるので遞信省はかねて船員功勞者を表彰する計畫を樹て管船局で立案中であつたが漸く成案を得た、これによると

一、船員の龜鑑となるべき顯功あつた者

二、有益な發明改良をなした者

三、三十年以上船舶に乘組み精勵恪勤成績優秀な者

の三項の一つに當る者の本人または遺族に遞信大臣から賞狀或は賞金を添へて顯功章を送ることになり遞信省內に表彰委員會を設置し每年六月十六日に授賞式を行ふことになつた

一月は下落 生計費指數

中銀調査による一月中新京生計費指數（康德三年平均基準）は一八四・五四と前月指數一八四・九四に對し〇・二二％微落し一昨年十一月（指數一三一・四七）以來逐月上昇の一途を辿つてゐた指數は實に十四ケ月振りに一息入れたが、之を前年同月に比すれば三五・五〇％、事變前に比すれば七四・六九％と夫々高位に當つてゐる

一月中指數微落の原因を見るに住居費は品不足による洗面器の著騰に基く什器數の上騰の爲一五九・三三と前月比〇・八五％上騰、光熱費は薪の騰貴により一六七・九三と前月比〇・一八％の上昇にも拘らず久しく上昇一途にあつた飲食品費が政府の主要糧穀收買公定價格の不變方針聲明の反映並に舊正を控へての農民の農作物手離しに依る農作物出廻り進捗のため農作物の久方ぶりの低落は糧食品費の對前比一・四〇％の低落（但し白米のみは品不足のため依然上騰）と副食品費の乾菜類及び蔬菜類の價格統制奏效による著落を映じ對前月比〇・九二％の下落また被服費は統制外商品たる捺染五枚、紋パレスサーヂ等は舊正前の大手筋買力旺盛に强調持續したるも月央棉花公定販賣價格實施に依り對前月比〇・五二％の下落を演じたると雜費に於て飲食品費の下落による交際費の低落は化粧品類の微騰をかず對前月比〇・〇三％の微落を示したことなどにより總指數の對前月比〇・二二％と僅乍らも下落を記錄したものである

苦力慰安會

關東州勞務協會では舊正に當る八日曩に竣工した大連東山莊一番地の自由勞働者收容所「東山莊」に於て各種餘興を催し收容苦力の慰安會を催す事となつた、因みにこの程苦力の慰安は大連が最初の試みである

阮大使歸任

萬壽節の賀詞捧呈のため來京中であつた駐日阮振鐸大使は七日午後六時五十分發のぞみで歸任の途につく

栗本牡丹江領事榮轉

【東京國通】駐滿牡丹江領事栗本秀顯氏は今回海南島海口領事に榮轉、事務打合せのため六日午後下關着同夜東上した、赴任は三月の豫定

中銀帳尻

三日中銀帳尻左の如し（單位千圓）

	三日	前日比增（△減）
紙幣	[illegible]	[illegible]
鑄貨	[illegible]	[illegible]
預金	[illegible]	[illegible]
貸出	[illegible]	[illegible]

毛は藥えは
フミナイン
博士の創製 毛生え藥
●田中醫學博士方劑
●說明書無代進呈
田中醫學博士創製の毛生え藥フミナインは毛根の細胞を強壯し、この脫落及び裏層を防ぎます、即ち頭髮、眉毛、髭、鬚、毛其の他人體毛髮のあるべき部分の毛髮の薄きものを濃く、御體の毛根にても毛生え藥フミナインの使用により……
（全國藥店にあり）
發賣元 東京藥院 東京藥院

特許 タツノ式ガソリン計量機
ガソリンは一滴たりとも尊し
二十五號型固定式計量機
丹型可搬式計量機
丸型可搬式計量機
三十四號型固定式計量機
三十三號型（W式）固定式計量機
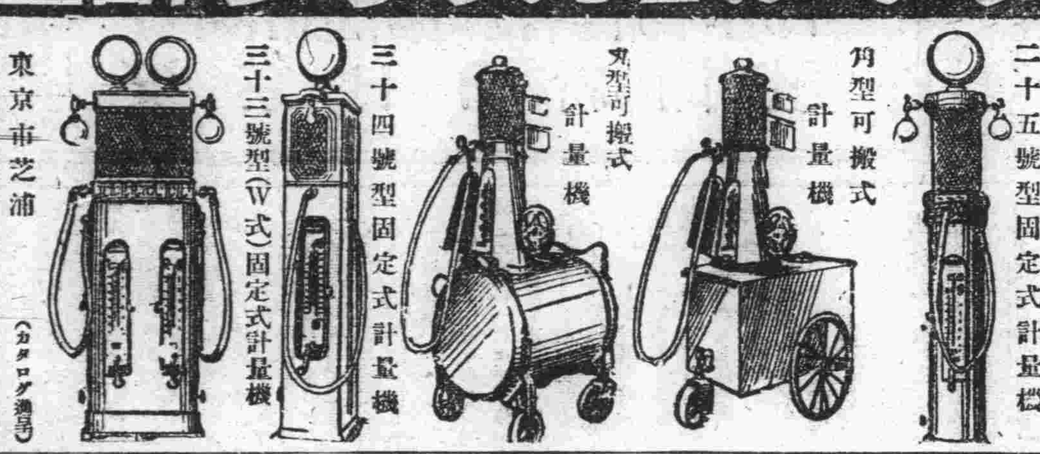
（カタログ進呈）
東京市芝浦 株式會社東京龍野製作所
支店 大阪・名古屋
代理店 大連市紀伊町二四 保祥公司 新京朝日通二五 大隆公司

◉廣告の御用命は 電話（3）三三〇〇番へ

明治メリーミルク
母乳代用・賣行品質共界第一の煉乳

明治メリーミルクは常に賣行第一と品質の優良と新鮮無比とで日本內地のみならず廣く海外にまでも愛用されて居る第一等品です。乳煉の御選擇はメリーミルクとお決め下さい
明治製菓株式會社

ウチキネ 神經痛にのむとすぐきく 後藤散

皆樣眼鏡の調子は如何ですか？事務を執るにも勉强するにも大陸建設に鍬を振ふも目に異常あつては能率增進を妨げます、當店に眼鏡全般御相談下さい詳しく御說明申上ます又双眼鏡、望遠鏡、磁石、擴大鏡其他種々取揃へて御座います
兵隊さん五分割引致します
市立病院眼科御指定
岡田眼鏡店
新京吉野町二 電③二四三八

滿洲興業銀行
本店 新京大同大街
市內（南廣場支店 電話代表③三六一六番 大馬路出張所 電話代表②六五二〇番）
代表電話②四五一一番
支店出張所所在地 范家屯、公主嶺、四平街、西安、通遼、開原、鐵嶺、臺子、奉天、遼陽、鞍山、海城、營口、阜新、州、赤峯、承德、本溪湖、安東、撫順、山城鎭、通化、吉林、哈爾濱、齊々哈爾、海拉爾、克山、綏化、海倫、白城子、龍井、圖們、牡丹江、佳木斯、遠、旅順、金州、普蘭店、貔子窩、大連
營業種目 普通金融 公共金融 產業金融 中小金融 預金爲替 證券業務 其他一般業務

子供の嫉妬心は兄弟喧嘩の原因
劣等感や復讐心を除くには何事も理解の上で

嫉妬心は成年男女の專賣だと思ふと大きな間違ひで、成年男女の嫉妬は複雜ではあるが生活目標から見れば第二次的です、ところが老年期を除けば一生のうちで最も嫉妬心の強く(第一次的)働くのは幼年期の子供で殊に女兒に強いものです、これは何も新説ではありません、幼年期の兄弟喧嘩の底に流れるこの嫉妬心を理解することは子をもつ父母のつとめでさへあります

幼年期の嫉妬でよくある話は弟妹の誕生に對する嫉妬です

今まで父母の 愛を獨占してゐた兄姉が弟妹が生れるとそれを父母の愛の掠奪者として強い嫉妬心を起すのも無理はありません、アメリカの話ですがまだ滿二歳にもならない幼兒が生れたばかりの弟を打つて殺したといふ話もあります、之は極端な例ですがこれに近い話は意外に多いものです、また年の開きの少い兄弟や女の姉妹ばかしのうちのひとりの男兒などお互に競爭して嫉妬したり女兒が男兒を嫉妬したりします、嫉妬心が働くと子供の氣持が偏窟になり氣むづかしくなり、復讐心がつちかはれて來ます、これでは少しのことでも兄弟は反目し合ひ、喧嘩しないでよいことでも喧嘩になります、兄弟を反目させるこの嫉妬心を起させぬやうにするためには偏愛を愼まねばなりません、兄弟を公平に取扱ふことです、そして何事も話して理解させるやうにすることが肝腎です、前の例でいへば赤ちゃんの

生れる前には その兄なり姉なりに向つて「小さいお友達が生れますよ」といひきかせて置きます、子供は次に生れてくる小さい弟妹を樂しみにするやうになります、赤ちゃんが生れるまで知らせずに置くから、生れると急に大切な母親を赤兒に取られた事に氣がつき、非常な嫉妬心を起すのです、また菓子を與へるにもいつも小さい者を先にせずに、三度に一度は兄や姉の方を先にする事なども兄弟間の嫉妬を起させぬ方法です、そして利己心を矯正して行くことも必要なことです、幼いながらも社會生活の訓練をし、戸外運動をさせることによつて心身の正しい發達をさせてやることです、これと共に子供に劣等感(自分が劣つてゐると思ふ感情)を與へぬやうにしなければなりません、この感情は嫉妬心と深い關係があつて女兒が男兒より嫉妬心が強いのも

要はこの劣等 感が強く働くからです「兄さんの癖に弟より頭が悪い」とか「女の子の癖に男の子をいぢめるといふことがありますか」などゝいふ叱言は愼みたいものです、嫉妬心は復讐心を養ふと申しましたが、弟が生れてから急に四歳の姉が寢小便をするやうになつたといふ例もある位で、この場合の寢小便は母に對する復讐手段です、弟妹を嫉妬して病氣になる兄や姉もあります、子供の盜癖もこの復讐心の現れとして來ることもあります、生後數箇月の赤兒ですら眼や顏に嫉妬の表情を表すことを考へ、子を持つ母親は子供の成長をゆがめる嫉妬心を起させぬよう、兄弟を偏頗なく取扱ふことを忘れてはなりません

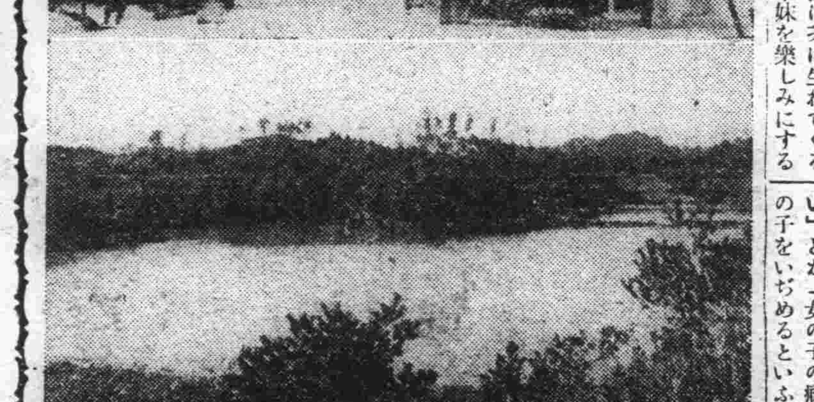

聖蹟巡り (九)

宮崎神宮 宮崎神宮は人皇第一代神武天皇を御祀りした御社で神域宏大、御社の材料は全部狹野杉で誠に淸楚高雅な御社であります【寫眞上】

八紘臺 八紘臺は宮崎市の北西に連亘する第三期の丘陵の一部で、宮崎神社より西北に進むこと約十丁、聖蹟皇宮屋より樹蔭の綠光を潛つて登り口に至り高臺に至ると忽ち豁然たる大展望が開け、此明媚の風光の中に八紘之基柱が建立されつゝある【寫眞下】

兒童は如何に音樂を受入れる (下)

新京音樂院　小貫譽四郎

さて次に如何にしてこの時代の子供に良い音樂を教育するかといふ問題となつて來る、これは母親が音樂を理解せねばならぬことは勿論で、このことは後で「音樂に對する個性」と云ふ中で述べるが、古今の大音樂家が皆幼少の頃から音樂教育を受けてゐることが情緒時代において音樂教育が如何に大切であり且つ効果的であるかと云ふことを確證してゐる、たとへ音樂家をつくるのではなくても幼少の頃音樂教育によつて基礎を作られたムッソリーニ(ヴァイオリンを奏す)ヒトラー(ピアノを奏す)の如き大政治家、大偉人が出來たとすればこれは國家的な大きな教育ではなからうか、音樂教育と云つても普通に教育することは困難である何となればこの年齡の子供の頭は未だ抽象的な樂譜を讀むだけに進んでゐない、故に彼等が樂譜に直面した時に何の興味も感興も起きないのは當然である、かへつて苦痛をすら感ずる、從來の音樂教育はあまりにも視覺化し或は讀ふことに專念し、その根本たる聽覺を重要視しなかつた、音樂の音の藝術たる以上聽覺とは不可分の關係にあることを忘れてはならない、子供の一つの大きな樂しみは童話であり、繪本であり、お伽話である、これらの樂しみと關聯してこの時代の空想を通して音樂教育を施すことに心掛けねばならない、そして出來れば滿四五歲からヴァイオリン、ピアノを習はせたいものである、音樂を以て精神向上の教育をしてゐる中に何人かの中から大バッハや樂聖ベートーベンを發見したならばこれ以上の收穫はないであらう

音樂を識別する時代

小學校時代における音樂教育は學校當局が音樂を學問から切り離して考へてゐることによつて重大な過失を犯してゐる、そして大抵の學校職員は私は音樂は解らぬと云つてゐる、情操教育に最も大切な音樂をいやしくも兒童教育の責任者たる教職員が解らないで濟まされることだらうか、音樂教師のゐない學校もあるが誠に嘆かはしいことである、學校における音樂教育については別に述べるとして音樂教育は學校に委せるばかりではなく家庭に於て善導せねばならぬことは他の學課目におけると同樣である

音樂に對する個性

最後に音樂に對する個性について述べ、音樂が如何に日常生活において重要事であるかを認識され且つ子供への教育に資せられたい、正しい音樂、高級な音樂は情操の向上に大きな影響を持つことは一般の常識となつて來た、しかしこれらの正しい音樂、高級な音樂を普及認識させることや味得させることは非常な難問題である、世に蓼喰ふ蟲も好き不好といふことがあるが兎に角好き嫌ひは人の持前で好きなものを良しと思ふのは人情の當然である、シューベルトの未完成交響樂やベートベンの曲は理解出來ず退屈して嫌ひだが、八木節或は流行歌は賑かで面白いと云ふ人があつて音樂家やそれに共鳴する人が何故高級な音樂を好きになれないかとじれても一寸の時間では何うにもならぬことと思ふ「一體音樂とは」と音樂通はかしこまるから間違ひの元となる、何となれば調音の節奏的な連續ならば先づ音樂と云へるからである、音樂の種類にはピンからキリまであつて、その種類を解り易く區別して話すことは一朝一夕には出來ない、然し誰でも少しの努力によつて良い悪いの判斷は出來るやうになる、人には各々個性(人格)があり音樂の快樂は個性的なもので貧寠な個性しか有つてゐないものは貧弱な音樂を愛し、高級な個性を有つものは痛烈な音樂を愛する、若し婦人が泣くことに滿足を覺えるならばそのやうな音樂を好み詠歎調のものを好く、同樣に頭の空な人はコリャコリャまがひの音樂しか解らぬこととなる、一體音樂を好まぬ人はない、それは個性を持たない人間がないのと同樣でどんな野蠻國でも所謂非藝術的な音樂がある事によつても窺ひ知る事が出來る、高級な音樂の味得には理屈を超越した根氣のよい訓練を要する難しい理論を抜きにして良い音樂を何回も聽けば次第に解る樣になる、元來日本人は音樂に對して喰はず嫌ひではないだらうか、丁度トマトやチーズのやうに初めは退屈するがその中に味が出て來て精神や血や肉になるのと同じである、結論として音樂から起される快感は最初は身體的なものであるが、次に情緒的となり最後に知的なものになるのが原則である、この身體的と情緒的なものとを感ずるのは子供と素人の感動であつて知的なのは玄人或は音樂理論家の研究的感動である、音樂が兒童の精神に及ぼす影響は聽く音樂の良否によつて大なるもので、本文の題目たる「兒童に及ぼす音樂の效用」は何といつても近親者が正しく音樂を體得するやうにならねばならない、繰返して云ふが喰はず嫌ひではなく何回も聽いて音樂の味を知り聽覺のみならず精神の琴線に觸れるまでになつて欲しい、そしてあらゆる感情を出來るだけ強く情感し眞面目に生活するやうな人間を作りたいものである、いや我が子をかく導く前に先づ自分がかくなりたいのである、これを總體的に云ふならば複雜、豐富な充實した眞摯な生活は音樂に對する最良の共鳴板である

奉讃日本皇紀二千六百年
國都吹奏樂團合同大演奏會

輝やかしい神武天皇御即位紀元二千六百年を迎へ大日本帝國では國を擧げて曠古の祝典を擧行する、我が滿洲帝國に於てもこの祝典に當り各種の慶祝事業が行はれるが、我等は意義深き本年の紀元の佳節の前日、最も市民的に奉祝の意を表すべく在京各吹奏樂團の後援出場を得て奉讃祝賀國都吹奏樂團合同大演奏會の壯圖を決行することとなつた、今や新京に於ける各樂團の充實發展は近來目覺しいものがあることは衆目のよく認むるところとなつてゐる、この榮ある奉讃のためにこれ等樂團相集ひ最も莊嚴に且つ盛大に音樂による慶祝の誠をいたすことは東亞民族の高鳴る行進を奏する未曾有の偉觀であり豪華版的藝術の歡喜に溢るゝ展開であり以て遙かに友邦の佳辰に呼應し得るものたるを信ずる

出演樂團　新京軍樂隊　新京音樂院　滿洲電業株式會社　滿鐵新京支社　新京商業學校　新京中學校　(特別出演)　關東軍々樂隊　新京混聲合唱團

二月十日(土)　午後一時　滿鐵西廣場倶樂部

當日の演奏プログラム等は追つて發表致します

無料開放

主催　滿洲帝國協和會首都本部　新京日日新聞社

お嬢さんの美は帶の締め方に
腰や脚の曲線を活せか

近頃のお孃さん方は一般に大變背丈が伸びてお母樣より高い方が多いやうです、コムパスのよく伸びた方もあれば、脚部はそれほどでなくて胴の長い方もずゐ分見えます、脚のスッと

伸びた方 は普通に着物をお召しになつてかまひませんが、胴の長い方の後姿はやゝもすると年よりずつと老けて見え勝ちです これは美容上大切な重心の問題に係るのですが、胴長の姿といふものは兎角重心が下り氣味になります、和服の容姿の重心はある程度まで帶が左右します、即ち胴が長いと勢ひ帶が下目になり、帶が低目になると自然重心が低目になるわけです、重心が低いと視覺的には非常に安定し落着いておとなしく見えますが、反面若若しさを失ひます、容姿に於ける若々しさの條件としては活々した動的な要素が必要なのですが、重心が低くなればなるほどこの條件から離れてしまひます、帶の秘訣はこゝにあるわけです、そこで胴の長い方が後姿を若々しく見せ度いと思召すなら、なるべく高目にお締めになることです

實際には 帶をあまり胸高にキュッと締める事は衞生上からも感心出來ませんし、又お尻の線が露はになりすぎて品をおとす難があり、不用意に帶を締めるとすぐ下つて着くづれがいたします、帶の位置を決定する第一のものは腰紐ですが一番合理的な着くづれのしない腰紐の位置は腰骨の五分乃至一寸上位です、胴長の人はこの位置より少くとも二三寸上に締めないと恰好がとれませんが、さうすると骨盤を離れてブクブクした腹部に締めることになり、相當きつく締めてもなかなかキッチリしません、で長襦袢を召す前に腰から腹部にかけて晒木綿かガーゼ樣のものをグルグルと幾重にも卷きます、腰の窪みのひどい方は其部分にタオルか何かを折つて當てた上から卷きます、かうしますと

腰の曲線 が緩和されて下品に流れず、腰紐もあまりきつく締めなくてもずり落ちる心配がなく思ふ位置に帶を結べます(甲斐みどり氏談)

ガスの火でお餅を燒く
急ぐ場合に便利

お餅燒きは炭火に限るといはれてをりませんが、これはガスの溫度は木炭に比べて極めて高く、千二、三百度から千四、五百度まであるにも拘らず

この熱 は焰から出る所謂對流熱といふので、それの觸れた表面だけは強く燒くが、內部まで通らないのに對して、木炭はガスに比べて低溫度で精々七、八百度の溫度ですが、焰が少く固體が熱せられたおき火の狀態になつてまゐりますので、輻射熱即ちホテリを多く出して、表ばかりでなくお餅の內部までよく熱が通るからふわりと軟かに燒けるのです

そこで ガス火でお餅を燒かうとするには、このガス火の對流熱を炭火のやうな輻射熱に富んだものに變へればよいわけです

その試みとして屋根の古トタン板で直徑二十三センチ位の板を造り、周圍を二センチ半位折りまげてお盆形にしたものをガス火の上にかけてみますとトタン板は熱せられてさかさに輻射熱を出します、その上に

餅網を 載せると、圓板との間二、三センチ位の間隔があきますから、丁度よいホテリが餅にあたることになるので內部まで軟くよく燒けます、但しガスでは間接の熱であるから定めし費用がかゝるだらうとの懸念があるかもしれませんが、ついで二日おいた硬いお餅七個を燒くにコンロにもよるが時間約五六分間、ガス量六七十立、この費用約五、六厘で濟みます

炭火の ない時、急いで餅を食べたい時にこんな工夫もあることと豫め主婦の常識として御記憶になることも無駄でないと思ひます、餅は日がたつにつれて水分を失ひ硬くなりますから、それに應じて圓板と餅網の間隔は次第に離す方がよろしい

そして表面だけでなく內部まで軟かに燒くのがこの燒き方のコツです、又圓板の周圍から焰があふれ出ないやうに焰を調節するやう御注意下さい。

佐伯医学博士新発表
「病人に薬が營養食」
理想の營養食は天賦の
まむしの蒸燒　まむしの酒
(試用品・說明書贈呈)
信用のおける
大連市信濃町(帝国館隣)
小松家本店
僞物あり

けふの番組

八日【木曜日】M・T・O・Y【新京放送局】

【朝】
七、三〇(新京)建國體操
七、四八(大連)入港船のお知らせ
八、五〇(新京)ニュース
八、二五(新京)氣象通報
八、三〇(新京)朝の音樂(レコード)一、滿洲國樂 萬年歡(古代國樂隊)二、朝元歡(奉天自娛倶樂部)三、廣東音樂 滿堂紅(名家合奏)錦城春(呂文成等)四、娛樂昇平(莫議行等)海昇平(尹自重音樂會)
九、〇五(東京)經濟市況
九、三〇(東京)經濟市況
一〇、〇〇(新京)お話と歌「蒙古に春が來れば」お話 延野隆男、歌 在京蒙古學生
一〇、二〇(新京)講演「新春雜感」總務廳 長谷次亨
一〇、五〇(奉天)パントネオン獨奏
一一、四〇(東京)經濟市況
一一、五九(東京)時報

【晝】
〇、〇一(新京)和洋合奏(レコード)松の緑(松竹和洋合奏團)勸進帳(日本ポリドール和洋合奏團)鶴龜(松竹和洋合奏團)五郎(同)越後獅子(日本ポリドール和洋合奏團)操三番叟(松竹和洋合奏團)
〇、二〇(大連)歌謠曲(レコード)廣東の花賣娘(岡晴夫)玩具と兵隊(樋口靜雄)
〇、三〇(東・新)ニュース
一、〇五(東京)經濟市況
一、一〇(奉天)舞臺中繼≡解說 澁澤俊亮≡共益舞臺より中繼≡
一、四〇(哈爾濱)バラライカ合奏 行進曲魔王(ベッカー作曲)圓舞曲愛の夢(チブルカ作曲)歌劇バイヤーデル拔萃曲(カルマン作曲)農家(ロシア民謠)道化者(アンドリエフ作曲)ボルガ バラライカ合奏作曲
二、〇〇(大連)箏曲 初鶯、小鳥の唄(宮城道雄作曲)琴本手 砂崎澄江、琴替手 佐藤英子、尺八 八九山裏山
二、二〇(安東)朝鮮民謠集(平壤より)平壤箕城檢番鮮洋合奏團、編曲並指揮 金晃均
三、二〇(東京)經濟市況
三、三〇(哈爾濱)北米西部向海外放送≡管絃樂 クリミヤの風景(スペンデイアロフ作曲)コーカサスの風景(イッポリトフイワノフ作曲)トルコの風景(ボローディン作曲)オリエンタル(クイ作曲)キアラバン(イッポリトフ・イワノフ作曲)韃靼人の踊り(ボローディン作曲)哈爾濱サロンオーケストラ
四、〇〇(東・京)ニュース 氣象通報
五、三〇(新京)レコード 一、輕音樂(沙漠、太湖船、黄河の漣、九連環)ギングノベルテイ管絃樂團 二、歌謠曲 誕生日の午後(淡谷のり子)涙のあと(二葉あき子)伊豆の夕月(霧島昇)吼える蒙古(東海林太郎)

【夜】
六、〇〇(東京)うたのおけいこ 建國祭の歌「梅の節句」ダン・道子
六、二〇(東京)コドモの新聞
六、二五(奉天)趣味講演「滿洲の正月雜話」小平總治
七、〇〇(東・新)ニュース 告知事項
七、三〇(東京)國民歌謠「奉祝國民歌紀元二千六百年」獨唱 服部富子、鬼俊英、伴奏 東京放送管絃樂團
七、四〇(新京)滿洲歌謠 忘れな草(郭)母を想ふ歌(郭)春の訪れ(郭)制服の乙女(李)春のあこがれ(李)新らしき出發(郭、李)郭奮楊、李雀芬
八、〇〇(東京)連續講談 寬永三馬術(三)大島伯鶴
八、三〇(新京)滿洲講演(終)國民と厚生政策 民生部次長 神吉正一
九、〇〇(東京)浪花節「南部坂雪の別れ」遠山華千代
九、三九(東・新)時報、ニュース、ニュース解說、氣象通報、告知事項、明日の番組
一〇、三〇(新京)今日のニュース
一〇、四〇(哈爾濱)北滿の時間(露語)

子供の時間 六時

建國祭の歌　梅の節句　指導 ダン道子

かゞやく梅のお節句は、日の出といつしよにはね起きて、お父さまお母さま、みんな〳〵みんな〳〵、あかるくたのしく祝ひませう
淸めて祭る床の間の、神武のみかどお像に、お祖父さまお祖母さま、みんな〳〵みんな〳〵、皇國の夜明をしのびませう
かほりも高い白梅の、けだかい花をたてまつり、お兄さまお姉さま、みんな〳〵みんな〳〵、めでたいこの日を祝ひませう

小兒良藥　樋屋奇應丸(ヒヤキオウガン)

嚴寒に挑む　この發育力は
一粒よりは一粒へと良藥不斷の活用から
救急、治病、保健の綜合藥理による交互作用は幼兒に免疫性を作り、抵抗力を強め、健康を增す
日本傳統の育兒法

主効
カンムシ、ヒキツケ
かぜ發熱、智惠熱
ヒキツケ、キゼツ
吐乳青便、消化不良
夜泣、胎毒、虛弱兒

廿錢　卅錢　五十錢　徳用

感冒、肺炎、麻疹には是非共奇應丸を早期に活用して下さい

大阪天滿　本家　樋屋合資會社　33-2

榮養菓子　グリコ
發育に……
骨・歯を丈夫にする燐・カルシウムを含む
(大阪・東京・奉天)グリコ株式會社

時計修理部大擴張
阿曾時計店
吉野町一丁目　東一條通角

營業課目
鑛山測量
鑛山調査
鑛石分析
鑛石鑑定
一般側量及製圖
技術正確・責任出願
●鑛業法に依る正規製圖並手續代行
滿洲鑛業社
社長　土方龜次郎
新京八島通四四
電話(三)六四四七番
書類調製にも應ず
尚滿人には通譯を要せず

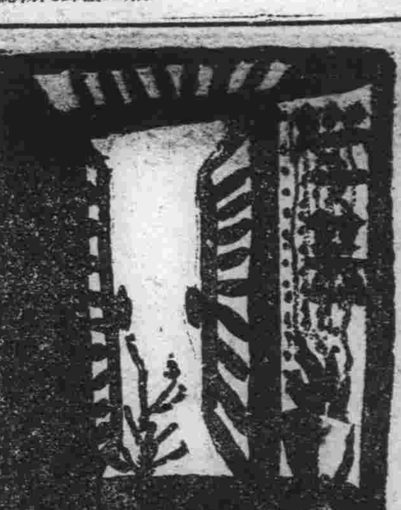

新年文藝・選外佳作

交番のある風景(一幕一場)

神田林造

時。現代。一月頃。

處。滿洲國某特別市。

人。森警尉補。本田警長。王警士。他。

舞台。正面斜に警備席。兩脇に豫備席。背後に警備電話室、控室、流し等に通じる扉。觀客から見えない所に公衆電話のある心。驛の近くと見えて時々列車の音、警鐘の音、汽笛の音がある。内部の備品設備は手近な交番を想像していただけばよい

幕開く。警備席に本田警長。奥の豫備席に王警士。手前の豫備席に森警尉補、その前に『内地から男に騙されて來た女』が掛けてゐる

森警尉補「一體持つてゐた金は何時男に渡したんだね」

騙された女「それがのうし奉天で汽車が着いたれば辨當の金出せ言ふでのうし」

森警尉補「はゝん成る程。その時財布を渡したきりなんだな。それにしても男が辨當を買ふ金もないといふのは變だと思はなかつたかね」

騙されれ女「金は家へ行けば幾らでもあるちう話しでのうし」

森警尉補「散歩に出たのならいざ知らず、内地から滿洲へ歸るといふのに辨當代もないなんて話しがあるもんかね」

騙された女「それでも毛のついたオーバーを着てましたでのうし」

森警尉補「オーバーの毛で信用もたつて寸法だね。滿洲ぢや乞食だつて毛皮ぐらゐはつけてゐるからなあ——。で驛へ着いてからどうしたね」

騙された女「一寸便所い行くて言ふでのうし」

森警尉補「で便所から歸つて來るのを二時間も待つた上何處かで逢へるかと思つてこの寒いのに街ん中を一晩中探してゐたんだね」

騙された女「へえ」

森警尉補「金はとつた。手荷物の預證もとつた。そして便所へ行つて二時間も歸つて來ん。それでもまだ騙されたと思はなかつたのか」

騙された女「藝術家ちうもんは人を騙さねえもんだて言うとりますでのうし」

森警尉補「夫子の自讃だな兎に角男を手配して見よう。何分一日以上たつてゐるんだからなあ」と警備電話室へは入る。

王警士「警邏に行きます」と本田警長に敬禮して外へ出て行く。

森田警長「その男の書いた繪を見たことがあるかね」

騙された女「見ないでも自分で言うとつたで」

『大金を遺失した男』飛び込んで來る。

遺失の男「旦那々々!」

本田警長「どうしたんだね」

遺失の男「金を落しました大金です。三百圓です!」

——三百圓!」

本田警長「そりや大變だね」と書類を出す。

遺失の男「あゝ面目ない、嬶に會はせる顔がない」

本田警長「奥さんの金かね」

遺失の男「さうぢやないんですが、家を出る時嬶のゆんべは變な夢を見たからと言ふのを無理に出て來たんです、面目ない!」

本田警長「正夢と言ふ譯だね。住所は何處?」

遺失の男「家ですか——それがどうもはつきりしませんので」と頭を掻く。

本田警長「自分の家、あんたの家ですよ」

遺失の男「それが何んと言ふところでしたか」

本田警長「自分の家が分らん?」

遺失の男「へえ、實は今朝大通から引つ越して來たんでまだはつきり——」

本田警長「そりや困つたな何か大きな建物か何か近くに無いかね」

遺失の男「どうも相濟みません」

本田警長「ちや金はどんな金ですか」

遺失の男「どんな金つて——お金です」

本田警長「お金はお金ですが滿洲國のお金ですか朝鮮のお金ですか」

遺失の男「十圓ばかりなんですが、滿洲か朝鮮か——何分落すつもりがなかつたもんで詳しいことは見ときませんでして——」

森警尉補登場しながら「もし〳〵」

遺失の男「へえ——」

森警尉補「あんたそれを何處かの交番へ届けたんでせう」

遺失の男「へえ向ふの交番へ届けましたが一つの交番だけぢや心細いと思ひまして」

本田警長「なんだ届けたのか」

森警尉補「今手配が來ましたよ」

遺失の男「はあ——すると方々へ通知が行くんで。さうですか、いやどうもお騷がせをしました」と舞ふやうな禮をして退場。

本田警長「あれぢや受けつけた派出所で閉口したでせうね」

森警尉補「三百圓が頭へ上つたらしい」

二人笑ふ『遺失の男』あたふたと又登場。

今日の寂寥

美木れい子

空はすつきりと晴れて
わたしは美しい羞恥の紅をさしてゐました。
明るく朗らかな波のやうなことばが
まだ忘れられずにこの野原にひとりで歩いてきたのです。
まづしい冬の陽ざしを浴びながら
わたしは哀しい自分の眼に
たまらないさびしさをおぼえるのです。

あなたのかげだけが
わたしの冷えきつてしまつたこゝろに
しみじみと紅くもえてゐます。

この明るい瑠璃空の廣野に
わたしはけふひとりぼつちで立つてゐます。
あなたのゐない虚ろな思ひに胸を喘がせながら。

秋にのこす

いつぽんの線を引いて
海はゆれてゐる。
かたちのない海の碧である
あなたへの焦躁がいまはも・

う
こはばつた表情で
稚い幻想のなかに崩れてゆく。

こゝろのそこにいつもうごめくものは
甘いしぐさですゝりないた
むかしの夢
もういつぽんの線さへもひかれない
わたしなのです。

しあはせな日

幸福な日を哭れた
さわやかな言葉の波

わたしはむかしの夢を想ひだしながら
あなたの眞實をしみじみうれしく思つてゐます。
わたしの短い生涯のうちでどうしても忘れることのできないあなたになりさうです。
つゝましやかにしとやかに
わたしは
紅いショールを肩にかけながら
ゆふぐれの町を歩くのです
あなたのことを胸いつぱいに思ひながら
涙ぐんで。

氣儘の旅(下)

白石傳

午後一時奉天に着いた。目的地へ行く爲めには此處で奉山線に乘換へなければならなかつた。私はプラットホームに降りると重いトランクを提げてよろめくのも構はずに急いだ。だが私と同樣に乘換へする多くの苦力達で却々息ふやうに歩けない。渡滿の際大連で初めて苦力と云ふ存在をはつきり知る事が出來たのだつたが、再び種々樣々な毛布で身の廻りの物を包み、それを肩に斜めに背負ひ、列車に乘遲れまいと一生懸命になりながら喘いで居る彼等を見ると、その姿が私達が經驗する事の出來ない眞劍な生の息吹きを感ずるのであつた。彼等は彼等の生を續ける爲めに煩雜な思考を外にして、最も正しい途を踏んで居るのである。かう人々に揉まれながら腦裏に忙しく浮かんでくるのであるが、自分も亦彼等と同樣、その生活樣式こそ違へ、私の生への欲求は變りはない筈だ。かへつて矛盾だらけの世の中が思はれる。何一纏まつたものが浮かんで來ないのであつた。

列車の中は相變らず超滿員である。車内に入る事さへ許されさうにない。私は警乘員と洗面所にトランクを提げたまゝ立つ事にした。

發車間際の事であつた。三尺に四尺位の大きな箱、普通ならば貨物である筈のそんな箱を抱へた滿人が無理に列車内に這入らうとする。彼は客車の入り口に坐つて居た苦力を、客がみんな視線を變へた程騷ぎ立て無理矢理に座席から追ひ出したのである。そして彼が抱へて居た大きな箱をその跡へ少し位列車が動揺しても微動だにしない位、びつたり据ゑたのであつた。彼は箱の中から一枚の掛札を取り出すと車内の上にある手荷物置場の横棒にかけた。見るとそれには販賣人座席と書かれてある。蓋を取られた箱の中はたくさんの湯呑で滿たされて居る。彼は客にお茶を供給するために貴重な座席を占領したのであつた。不思議な彼の行動は漸く乘客に納得されたやうだつた。新民に着くとあつけない程列車は空いた。多くの苦力達が下車したからである。列車は極く小さな部落でさへも急がずにゆつくり停車し、落ちついて進んで行つた。窓からは山が遠くの方に見える。列車は絶えず振動しながら、南へ向けて進んで行くのであつた。

豫定より三十分遅れて錦州驛に着いた。近頃竣工したばかりの驛はぐん〳〵發展して行く錦州の街の香りが漲つて居る。驛前の廣場には新京や奉天と同樣に、數は少いが、馬車や人力車が冷い風に吹かれながら待つて居た。自動車は殆ど姿がなかつた。廣場は砂利で歩くのに一苦勞である。大都會で見られる騷々しさは殆どなく新京より非常に暖いのに、人々や周圍の建物は寒さうである。ホテルのボーターに案内させながら驛から直ぐ近くにある錦縣ホテルへ行つてみた。思つたより立派な建物で私のやうな貧しい男にふさはしくないやうに思つたが、ボーターが是非と云ふのでとに角宿る事に定めたのであつた。女中が長い廊下をスリツパをバタ〳〵させながら忙しく走り廻つて居る。帳場の電話のベルがひつきりなしに聞えてくる。

室に落ちついてみると案外氣分が樂である。六疊の日本間で小さい床の間がついて居る。私は夕食をとりながら女中に、錦縣は海がありますか?と問ひかけてみた。さあ、判りませんと答へた。餘り愛想は良くないが大變美しく、田舎じみたところが見え、私はじつと食事の相手をしながら坐つて居る女中を退屈させる事が甚だ氣になるので、話かけようとするが口の方が忙しくてそれも出來ない。さうかと云つて、向ふから話を持出されると、返答に辟易するのであるが女中は默つて少しも顏の色も變へずに何も貼つてない、眞白な壁ばかりみつめて居る。市内の樣子を聞かうと考へたがこれでは却々うまく聞き出す事は出來ないだらうと思つて、逢ふまいと考へて居た、學校を卒業して五年間一度も逢つた事のない園田君へ電話してみようと滿鐵の交換に頼んで呼出して貰つた。

電話が通じて「モシモシ園田君ですか、私新京の白石ですが」と言つてみたが誰方ですかとばかり言つて一向要領を得ない。やつと私だと云ふ事を信じると彼は「新京の白石君本當ですかこんな遠くまでやつてくるなんて君——」その先はたゞほう〳〵とたまにしか出さない感歎詞の連續である。彼は漸く冷靜に復すると、山領君も僕の所に出張で來て居る、君もいゝ時にやつて來たもんだ、と云ふのである。私はまさか毎月一度や二度は顏を逢はせて居る山領君が來て居るとは夢想だにしなかつたので、今度は反對に世の中の偶然性に驚いたのであつた。

あくる日、早速園田君がやつて來た。宿り客はみんなそれぞれ用務を果すため早朝出發した後で非常に靜かである。同窓生の消息を聞きながら朝食を濟し早速彼を案内役にして市内を廻つてみる事にした。

饗宴

岡本かの子

「女體開顯」(日本評論二月號)

岡本かの子の遺作長篇がまた出ることになつた。心愉しいことである。この作は川端康成の説明によれば、女の美しさといふものを極端にまで描き出さうとしたものだと言ふ。

開端では明治の半ば頃、東京の下町に育ち、男たちにもてはやされる美しい少女が出て來る。このやうな時代を選び出したことは、この作の背景として、まさにうつてつけのものであつたと言ふべきであらう。

先づ開端であり、別にこれだけでは特に言ふこともない。——絢爛たるこの饗宴への期待は大きい。(御垣衛士)

天界の法悦を見出せ!

=青木、遠藤氏等のことについて=

河利致

他人のやつてゐる一つの仕事をはたで見てゐると面白いほどの短所が眼にとまるものである。その人のために忠告する人がある。つまり敎へてやる人がある。親切に、叮嚀に、無論精一杯の誠實と同情とを以て。

私はこのやうな人に對しては尊敬する。このやうな他人に涙を頒ち、他人の涙を分けて味はふことのできる人に對しては有難く、尊く思ふ。私は人と人との共同生活に於てでは、お互ひはさうならなければなるまいと思ふ。お互ひはさうした生活のなかにのみ、人間らしい人間の共同の生活といふ美しいものを生み落すことができるのだと信じてゐる。

人間は誰一人として美しい幸福の幻影を冀はぬものはない。そのことは、人間が神のやうに正しく、淨く澄んだものではないといふ事實以上のこの事實を如實に裏書きするに足るものである。神は陰影を持たぬであらう。泪、憎悪、懊悩、慘忍をも持たぬであらう。しかし人間は無限の陰影とそれ等の相を持つてゐるであらう。魂そのものは美しいものであるにちがひないしかし人間の肉體に宿つた魂にはあやがある。人間の魂のなかには、人間生活の悪、醜、矛盾、苦痛……さういつたものが濁流の如く流れてゐる。潜んでゐる。常に生まれつゝある筈だ。考へようによつては、人間ほど獸的殘忍性を、あさましい根性を所有したものは無いといへよう。

人間は斷じて神ではない。したがつて人間には、眼に見えない部分までもに多くの陰影、つまり完全ではないものが所有されてゐる。人間ほど不可思議なものはない「善惡」といふやうな大ざつぱな差別の立てられないほど、微妙な、複雜なデリケートな心を所有してゐるのは人間である。雨に感謝してゐながら雨を呪ふのは人間である。愛に獻獄してゐながら相手の者を憎むのは又人間である。生きつゝある今日を、神に感謝することなく厭ふ者も亦人間である。人間は、美點を持つ場合よりか寧ろ缺點を多く持つ場合の方が普通である。人間は斷じて神の如く美しいものでないからだ「人に人を裁く權力があるか!」といつたのはキリストである。私は、この言葉ほど眞に大切でしかも尤もなものはないと思ふ。人間と人間にはそれほど正確さが持たれてはゐない。且つ個々の人間ほど、測り知ることのできない不正確さといふものを持つてゐるものはない。人間には、はかり知れぬ深さに於て個々の正確さ、不正確さが持たれてゐるものである。だからおと、互ひの間に正確さの存在しないといふことは、存在することと共に當然であり不思議なものではない「他人の仕事のあらはよく眼につくものだ」このことは發見したことが奇妙でなくて發見してそれに驚くそのことが奇妙である。人間の短所は、ばらすのやうに其處ら一面に轉がつてゐる。神の眼から見たら人間は短所のみで作りあげられたものなんだ。さういつた方が一般にわかり易いかも知れない人間はかほどに頼りないものである。

堀山医院　產婦人科　蓬萊町一丁目　電話③3180

明る店で良い品を　家具の店　片岡洋行　東三條通　電③四七八二

キングレコード　出征兵士を送る歌　愛人の誓ひ
新興東京で映畫化!
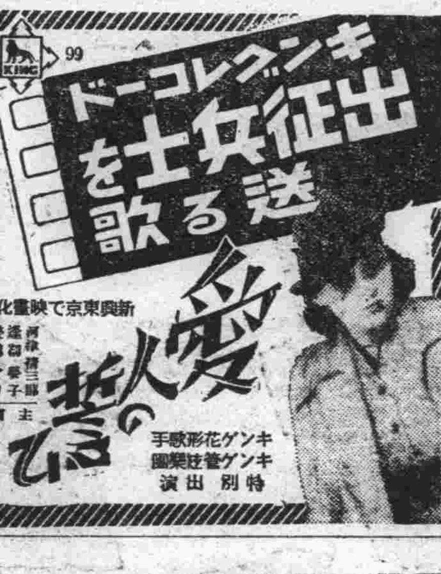
キング花形歌手　キング管絃樂團　特別出演

P

執務の疲れに　オフナール

入院隨意　往診應需　松本医院
專門　内科・小兒科　肛門病科　院長　松本要太郎
專門　性病泌尿科　外科・皮膚科　醫學士　内海李二
日本橋郵政局前　電話(3)三七五六番

鑛石鑑定　願書作成　圖面調製　調査測量　鑛床説明　事業計畫　鑛區紹介
滿洲國鑛業法に基く申出の出願登錄其他諸願届手續一切秘密嚴守迅速正確
興亞鑛業事務所　新京東一條通四八
諸手續交渉を代行す

金融強化
ミシン　カメラ　ドコヨリモ高價買入!!!
御一報秘密參上　何品を問はず萬能に通じた
㊣質店　祝町三丁目三番地　電話③三六八七番

宇治茶　河久商店　日本橋町二丁目　電(3)三二〇四

國都醫院案内　本欄一手取扱　滿洲國通信社

浜田医院　内外科・花柳病・皮膚科　新京三笠町一ノ二六　電話③二八七三番
中野医院　内外科・眼・皮膚・性病科　興安大路五〇二　電話②一七〇一番
上山醫院　外科性病　入院隨意　朝日通廿一番地　電話②五七九五番
長岡医院　皮膚・性病・外科　專門　光輝路二〇四　電話②三九五八番
吉利外科　中央通四六　電話(3)三三四九番
順天医院　内科・外科・產婦人科　レントゲン・物療科　(新京驛前)
中市医院　產婦人・花柳病・内科　產室完備　病室完備　滿鐵病院東門前　電話③三九〇二番
畑医院　内科・性病・產婦人科　入院隨意　新京新發屯聚樂路　電話②一三二〇番
緑医院　内科・小兒科　醫學士　住吉勝也　入院隨意　長春大街三〇二號　電話②五一〇〇一番
興安病院　内科・小兒科・外科・性病科　X線科・物療科・產婦人科　醫博　吉田秀雄　興安大路興亞街角　電話代表②五九一一番
折島医院　内科・小兒科　新京通化路二〇二ノ九　電話(2)三二九番
禎医院　小兒科・内科・花柳病科　病室完備　興安大路二一五　電話②一五八〇番
深町医院　内外科・小兒科・レントゲン物療科・性病・耳鼻・咽喉・齒科・婦人科皮膚泌尿科・各科專門　院長醫博　深町穗積　新京朝日通　電話③六六六八番
大森医院　一般外科・内臓外科・痔疾性病　新京永樂町二丁目　電話③四七四三番

杏林堂医院　内科・小兒科(專門)　往診隨意　吉野町一ノ二　電話③二五二〇番
肥後医院　產婦人科　花柳病科　内科小兒科　入院往診隨意　院長　肥後弘子　メイヤ街老松町朝日通　電話③五七〇九番
松本医院　内科・小兒科・泌尿生殖器病　肛門病科・皮膚病科　入院隨意　往診應需　日本橋郵便局前　電話③三七五六番
鈴木病院　產科・婦人科　醫博　鈴木紀　病室完備　入院隨時　新京清和街七〇　電話②一八八七〇二番
田島医院　產科・婦人科　女醫　田島靜子　新京興安大路四九　電話②二六〇七番
康德医院　產婦人科　婦人内科　花柳病科　女醫　柴田すゞ　吉野町四丁目廿一　電話③五三九七番
三谷医院　呼吸器・胃腸病・レントゲン科　入院隨意　新京樂智路六一〇　電話②四八一九番
同仁医院　皮膚科　性病泌尿科　醫博　市橋貞三　新京富士町三丁目　電話③二六〇六番
早川齒科　齒科・外科　レントゲン設備　新京錦町三丁目　電話③二九六七番
佐野齒科　日本橋通リ　新京ビル　電話(3)二三六五番
林齒科　院長　林久仁
山崎齒科　第一醫院　兒玉公園前　電話③五八二番　第二醫院　大同大街海上ビル二階　電話②三七五〇番
堀山医院　產科・婦人科　入院隨意　新京蓬萊町一ノ五　電話③三二八〇番
沖津医院　產婦人科・外科・性病　醫博　沖津亘　新京祝町二ノ二二　電話③五六八九番

太田医院　小兒科專門　入院隨意　新京神社前
淺井醫院　小兒科　入院隨意
古野医院　小兒科專門　レントゲン科　入院隨意　新京神社前　電話③五二四二番
長春醫院　小兒科　院長　德光スヾ　入院隨意　往診應需　電話③六二四一番
知識眼科　醫學士　知識古彦　入院隨意　新京大和通　電話③六六四六番
總田齒科　齒科往診部　院長　總田文助
羽牟眼科　院長　羽牟武志
中山医院　眼科　新京錦町二丁目
ヤナギ齒科　小公通郵政局前
伊藤医院　内科・小兒科・皮膚泌尿科　女醫　伊藤
亀川齒科　新京祝町二丁目　電話③三八五八番
市村齒科　新京吉野町一丁目
山口齒科医院　院長　山口
豊樂堂医院　花柳病・肛門病科　專門　豊樂路公設市場入口　電話②三二九七番

新発明大奉仕 快美

婦人科疾患 新發明の治療法

特に子寶を儲ける

冬は惡化し易く治し易い！

「婦」人病の惡化を防ぐため「人」の手當なら服用薬やスグ溶けて流れだし膣管の子宮へ薬が溶かずじきひの服用でもよいでせうが、病氣を退治するにはこれでは不充分。進んで病巣の病根や患部の治療を計る事が何より大切です「新」「發」明の最新快美丸は膣から病巣から治して症状までも殘りなく一掃して根本的の効果を奏する特效薬です。だから全快者が最も多く、頑固な慢性の婦人疾患の自宅治療薬として「專」「門」醫が推奨して下さる事も道理なのであります。新發明の「快美」(二十錢のもの三十錢・五十錢・一圓定價のもの)を快美丸と併用しますと効力を倍増するばかりか、効めがグンと早く現れ使用感もよくし、爛れ、腫れ、痛み、かゆみもスグ止ります。

子寶

立派な母となり

大連市東公園町 豊田さか江様

結婚後五年の間子寶に恵まれず御多の治療もない淋しい家庭を営んでをりましたが快美丸を服用しましたお蔭で七月二十一日男子を無事安産致しました（名前は坊ちゃん）快美丸は不姙・流早産のクセがある婦人方の機能を旺盛にし、子宮下垂、曲り、發育不全、ホルモン缺乏等不姙の原因を治して姙娠に適應した立派な身體に誕生させます。

全快の喜びは良薬の選定一つで！

「冬は」婦人科疾患を起し易く又惡化し易い時です。普段な不注意や、病氣の原因が因で膣は大病となりますから寒さしーコシケ、膣痛、不眠、頭痛めまひ、逆上、消化不良、下腹部痛り、腰痛とり「血の道」ヒステリー、精神の子供が出来ない、病状、アレ症、フケ毛、夫婦仲の不和等にお心當りのあるお方、醫者から內膜炎、子宮下垂、曲り、發育不全、ホルモン缺乏、卵巣、喇叭管が悪いと診斷されたお方も先づ自宅治療には新發美神丸を御愛用下さいませ。「一球」まなく七日間分の美神丸が效果を現し惡化を防ぎ本作用し三大效果を發揮して驚異とは思へぬ程の早いあらたかな全快振りです。お悩みの方々は今スグ御愛用を―

快美 一週間分 一圓十錢 五週間分 三圓八十錢
美神丸 三週間分 三圓五十錢

代引、郵便、小包、新聞名を記入し前金、送料共御送金下さい

大阪市東區南久寶寺町 本舗 宮內善進堂 支店 東京・小倉

無代進呈 この廣告をお覧になった新聞名を記入し、試藥を送れと書いてハガキを本舗へお出し下さい。新發明快美丸一週間分 婦人薬美神丸一劑 その他の参考書も併せて一切無料で差上げます。今スグ御申込下さいませ。

お試めしになりましたか？

新製 美神丸

全快者が最も多い婦人科薬

音色の良き琴三味線 新京唯一の専門店へ

東一條通六〇 **大政楽器店** 電(三)五五五六番

新京崇智路六一六 **浅井小児科** 電話②一六〇五番

看板塗装 一紫雲社

新京大經路九四 電話(2)二一六三番

防錆塗料專賣特許クロミオン 海軍省鐵道省指定 松下塗料株式會社滿洲總代理店工事部 新京大經路九四 佐藤博信 電話(2)二一六三番

疊の御用は 山村疊店

(迅速叮嚀) 室内外の塗装部を新設致しました多少に拘らず御用命の程御願致します

領事館西隣 電話(2)三二七九番

新高のバナナキャラメル

豚ちゃん坊ちゃんのお友達 新高のバナナキャラメル

榮養保健菓子 ラクダ

上野醫學博士推奨 ヴィタミンA・B・D・E含有

讀書、運動 散歩に 御愛用下さい

新高製菓大連工場

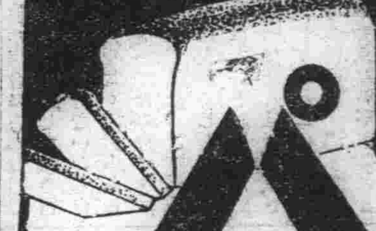

第十一回全國菓子大博覽會 壹等賞金牌受領

學校 官廳 商店 御用達

パン カネタ製麺麭工場

西四馬路 電話(2)一八六六番

小松法律事務所

民事商事刑事訴訟 産業經濟統制法規 法律顧問及鑑定 會社組合設立手續

陸軍大臣指定軍法會議辯護士 辯護士 小松久雄 辯護士 井土晋次郎

事務所 新京曙町三丁目二四 郵話(3)四七四七番 電話(3)四一六一番 營口綏定區大同街三 電話一四三九番

引越荷物 荷造運送 一九一公司

朝日通り三九番地 (電(三)三八四三番)

横濱正金銀行 新京支店

新京日本橋通三十四 電話代表(3)三六一一

本店 横濱

資本金 壹億圓(全額拂込濟)

積立金 壹億參千七百拾五萬圓

營業種目

諸預金 小口預金 貸付、割引 內外荷爲替 送金 信用狀 商業調査

小口預金十圓より、定期預金百圓より、其他內地預金の御取次き、內地への組替へも迅速に御取扱致します 便利に御相談申上ます

內地向滿洲各地向も有利迅速に御取扱致します

世界各地向送金を御便利に御取扱致します (海外支店出張所四十一個所、其他主要各地取引先有)

當行旅行信用狀による御旅行は最も安全御便利です (海外御視察等に特に御便利です)

御遠慮なく御利用願ひます

心地よく笑て有利に金融致します

電話特融(大口優待)

ますちや

電話③五二七八(イイヒチヤ)

興町路二丁目稲荷神社裏通

東京屋

牛乳は

全滿に誇る 新京ミルクプラントへ

支配人 獣醫 柳川吉美 電話(2)二八五七番

(御見舞品に牛乳券を御利用下さい)

事變公債 高價買入

裕民彩票販賣

新京祝町三丁目(南廣場興銀横)

泰正號

有價證券の賣買も致す 精々御利用を乞ふ

電話③二六四四番

NO.35

仁丹 消化と毒けし

仁丹

スキーにスケートに

仁丹さへ携行すれば……

終日、疲れを覺えず

明朗に元氣―

いつもハリキる

仁丹あつてこそ

吾等は健康だ溌剌だ！

銃後健康報國に必要な

消化と毒けしの **仁丹** は

胃腸に 頭痛に 疲勞恢復に

東亞の靈藥として賞用せられる

銀粒仁丹の容量

御試用分	百五十粒	十錢
金言容器附	三百二十粒	二十錢
滿洲容器附	四百粒	三十錢
防共容器附	七百粒	五十錢
体育容器附	七百粒	
家庭療容器	九百粒	
御德用分	千粒	
御德用瓶入	二千二百粒	一圓

爆竹に明けた春節
花と紅紙に……浮き立つ滿人街

舊祭りの行事が濟んで七日の除夕日本でいふ大晦日の七日が一夜明ければけふ八日は愉しい春節だ……髪もやらず迎へた舊正月に國都の滿系街は前日からボンボンと打鳴らした爆竹と共に花飾りも嬉しい浮き立ちやう、紅紙に吉祥文字を書いた春聯や色紙が門柱や軒に貼り飾られ日頃は薄汚い馬車も造花と色紙等で滿艦飾して「花のマーチョ」を街頭に氾濫させれば赤い髪飾りも樂しげに車上に搖られる姑娘の姿も春めいてうれしい、殊に今年の春節は友邦日本の紀元二千六百年建國の佳節を前にして一入意義深く城内に溢れるお正月氣分も例年以上に力強い、この日滿系の各家庭では東天がほのぼのと白むと同時に門を明けて新年を迎へた土、天地、四方、祖先竈神、土地廟、家業の神々を拜する祭神の儀式が行はれ終日仕事を休んで春節を壽ぐが、かうして王道の光あまねく迎へた春節以後の行事は二日の財神論、三日神送り、五日は破五といつて煮炊き掃除を行ひ、六日は商店が營業をはじめる破門、七日は日本と同じく七草を祝ひ、八日の穀日は農家で豐祭りを行つて豐作を祈る、九日玉皇廟の祭り、十日は莊稼會といつて農家などでは使用人を饗應することになつてゐる等々數々の古典味豐かな行事をもつて滿系の最大行事が限なくくりひろげられる【寫眞は城内の雜鬧】

佳節に恩赦
大權發動を奏請

【東京國通】來る二月十一日は神武天皇御即位二千六百年に相當するので國を擧げてこれを奉祝建國精神を昂揚することになつてゐるが、國家の慶祝に際して普く閭閻の人にまで及ぼさせ給ふ畏き大御心を奉體して、政府はこの輝かしい二千六百年の紀元節に當り恩赦の大權發動を奏請することに決定した、これまで御大典、御大葬など以外の國家の奉祝に際し恩赦渙發あらせられた先例としては憲法發布當日及び憲法發布五十周年記念日當日などであると拜承する

永年勤續者を晴の式典に派遣
關東局管下 光榮の二十一氏

來る紀元の佳節に當り關東局では管下諸官署から永年勤續者を記念式典の擧げられる橿原、宮崎兩神宮始め伊勢神宮、明治神宮、靖國神社等に派遣參拜させることになつたが、この光榮に浴する者は總長代理菊池庶務課長始め十二名でほかに關東州内の州廳五名、海務局一名、遞信局二名、法院一名計九名だが、團長白井學務課技師以下總勢二十一名に及び、遲くも十一日式典當日までに橿原神宮に到着すべく一兩日中に出發することになつた

なほ關東州廳關係五氏は八日午後十時卅分大連發列車で來京、關東局編成の本隊と合流することゝなつてゐる

リ丸出港延期

滿洲特産の出荷市場を新たにイタリー西海岸に開拓歐洲戰亂勃發後の歐洲向け海路輸送を敢行注目の裡にゼネバ港に向ふ日本郵船りすぼん丸(七、〇〇〇噸)は五日大連出帆豫定のところ揚荷遲れ八日に大豆三百五十噸、マグネサイト三百十噸、小麥子二百噸を積み九日或は十日に出帆する模樣

又新たにイタリー航路に初就航の日本郵船能登丸(七、二〇〇噸)は大連からゼノア揚げの滿洲特産物及び今年四月からイタリーミラノ市に開催される萬國見本市へ滿洲國出品のロシヤ毛布、綿羊毛皮、羊毛その他の積荷のため六日大連大港の所これ又九日着連と變更を見た

日滿慶びの學藝品交驩
友情綴る書翰集
二千六百年・日本の友達へ
民生部で全滿から募集

盟邦日本の紀元二千六百年を期に、滿洲國では各部門ごとに色々な慶祝行事を計畫實施せんとしてゐるがこれを機會に日滿初中等學校生徒兒童を書信で繋ぎ「手紙の友達」として永久に交際を結ばせやうとする聞くも微笑ましく又嬉しい話がある

この計畫は民生部教育司が發案したもので來る五月二日訪日宣詔記念日當日全滿國民學舍、國民學校、國民優級學校、職業學校、女子國民優級學校、國民高等學校、師道學校等の生徒等に紀元二千六百年を奉祝したもの、日滿關係を表徴したもの、又各地方の特色を表徴したもの等を内容とした書信を書かせこれを各市、縣旗別に一括取纏め優秀作品を選定、適當な時期に日本各地の小學校、高等小學校、實業學校、女學校、中學校、師範學校等の各所在府縣市當局に送ることになつたもので日本側ではこの書信を前記各學校に分配の上生徒の返信を得これを滿洲國へ送り返すと云つた計畫である

この他民生部では書方、圖畫、手工品、手藝品、寫眞、繪葉書等の交換も行ふ筈でこの交換書信及び作品は日滿各都市で全國展、地區展となつて現れることになつてをり、滿洲國側は八月下旬に各地區展、十一月中旬に新京にて全國展覽會を開催日滿兩學童書信及び交換作品を展覽する筈であるが書信中特に優秀作品はラヂオを通じ、放送が計畫され全國展覽會に蒐集された作品は記念集として出版される筈で、このやうな日滿學生多數の海を越えての友交は初めてのことでその成果は多大の期待を持たれてゐる、なほ民生部はこれを機として毎年永久的にこれを繼續、將來日滿兩學生間に緊密なる私信を交換させる意氣込みで日本四大節、萬壽節、建國記念日、訪日宣詔記念日、滿洲國承認記念日、滿洲事變記念日等凡ゆる機會を摑んで書信交換その他を實施する筈である

橿原、宮崎兩神宮 參拜代表團晴れの門出

二月十一日紀元の佳節に橿原、宮崎兩神宮で行はれる友邦日本の感激的式典に臨席すべき滿洲國民代表張司法部大臣蔡外務局長官以下隨員十二名は七日午後六時五十分發のぞみで晴れの出發をしたが、驛頭には軍官民多數の見送りがあり盛大を極めた、尚これに先立ち一行は忠靈塔、新京神社に參拜聖使の全からんことを祈願した(寫眞は晴れの門出、新京驛にて)

高粱、包米を燒酎釀造に買溜め
主要糧穀統制法で取締る

米穀の配給圓滑化を目指し本年度は酒造米に於いて約四、五千噸の節約を強行する事に方針の決定を見たゝめ日本酒の釀造は可成りの減少を示すこととなるが、日本酒の逼迫を豫想せる燒酎製造業者(燒鍋業)は燒酎價格の無統制狀態にあるを奇貨としてこれが原料たる高粱、包米を不當なる高値を以て多量に買付けてこれをストツクしてゐることが確實となり主要民食の不當なるストツクは時局柄寒心すべきこととなりとし、當局は主要糧穀統制法第八條を發動し糧穀會社に對して適當なる賣掛方法を講ぜしめ高粱、包米の配給圓滑を企圖することになつた、尚ほ燒鍋業者は從來燃料として來た高粱稈等が暴騰を演じて來たゝめ公定價格によつて確實に配給される石炭を利用してゐる事が判明するに至つたのでこの方面よりも石炭不足の折柄何等かの手段を講ずる模樣である

善匪の部下檢擧

奉天市警察廳搜査股では年末警戒のため七日午前一時南市場平康里を一齊臨檢の際擧動不審の二名の滿人を發見取調べたところ昨秋新民縣から潛入した匪首善好の部下劉雲格(三二)王德新(二八)と判明

四人組一味の狙擊彈を剔出
三笠町事件とは全く無關係か

七日午前ギャング搜査本部ではギャングの最初に放つた彈に不幸右腕下に盲管銃創を負ひ滿鐵醫院で治療中の積德泉店員耿和(二五)君の切開手術を本部員立會の下に行ひ、右咽喉部より彈を剔出したが經過は良好である、本部ではこの彈を參考のため曩の三笠町殺人強盜事件で犯人が亂射した彈と同一のものなりや否やを調べる事となつたが今回のギャングと三笠町事件の犯人とは全然別個のものと睨んでをり例へ同一彈であつたとしても何等其處に一脈の繋りがあるとは考へられないとの見解を抱いてゐる模樣である

ワグネル獨公使滿赤に獻金 (昨夕刊參照)

賞金を渡す
目擊者二人に告ぐ

搜査本部ではギャング逮捕の鍵、客馬車夫、新聞配達夫の行方搜査に躍起となつてゐるが、彼等永年の傳統的陋習からか確證を渡すことはギャング一味の復讐をうける恐ありと考へてか未だに名乘り出ず本部を焦慮せしめてゐる、右二名は直接防犯の協力者であり防犯協會より賞狀並に賞金を授與されるものであるから一刻も早く本部に出頭當時の狀況を供述されたいと

おでん屋に白覆面の怪盜
淒文句を並べ悠々一仕事

四五馬路三九號おでんやハツネこと杉本ミネ(三〇)さん方へ七日午前六時三十分頃無施錠の裏口から五尺四寸位瘦せ型黑オーバーに中折帽子を被り白布で覆面の賊が侵入、先づ電燈を消し物音に眼を覺ました女給中島千枝さんを淒文句を並べて威嚇、懷中電燈で家中を物色して十八金女用腕時計(時價四十圓)クローム懷中時計十七型鍍付(時價三十圓)メタルの代りに一號拳銃彈丸(藥夾無し)三個をつけてある)を強奪悠々侵入口より逃走したが家人が賊を尾行しようとするのを感づくや賊して姿を消した、屆出により所轄四道街署で犯人嚴探中

國展打合會

民生部では十三日午前十時から大興ビル内滿日文化協會で昨年度國展委員を中心に奉天、安東、撫順、哈爾濱、新京、大連等全滿の美術工藝家を集め本年度國展の開催準備打合せ會を開くが、本年度は友邦の紀元二千六百年に當り美術界の活況も豫想され且つ初めて奉天、國都の二ケ所に移動開催される豫定なので同部文化科では萬遺漏なきを期してゐる

中等教育研究部委員會

全滿日本人中等學校々長二十五名は七日午前十時より關東局第一會議室に參集中等教育研究部委員會を開催本年度事業計畫その他について協議した

高粱混用は當分お預け
節米すればまだ大丈夫
お臺所へ朗報

國策の線に沿つて節米運動が齎らした高粱混用案が「お米はまだ澤山あります」との嬉しい便りで當分お預けになるといふお臺所への朗報……國策のためとはいへ少しく憂鬱な話題を提供したこの混用案は米穀の適正配給を期して近く實施される通帳制度と相俟つて實行し、精白した高粱の強制混用によつて配給を少しでも潤澤にしようとしたものであるが、現在の米穀需給情勢から見れば量的にもさう逼迫したわけではなく、配給の方法や製造についても更に研究の餘地が殘されてゐるので一般用米穀の高粱強制混用は當分見合せ差當り特殊會社や官廳食堂だけで試驗的に混用を行はせる方針を採ることになつた

紀元節を祝し賀表捧呈

【東京國通】衆議院では紀元節の祝賀に關し十日各派交涉會の席上小山議長より本年の紀元節は紀元二千六百年の意義深き年に當るのであるから、衆議院は賀表を捧呈する意向である旨を述べて直ちに案文起草のため民政三、政友中島派三、同久原派、社大、時局同志會、第一控室各一名よりなる九名の起草委員を擧げて協議し案文決定の上、十日の本會議に上程して正式決定、小山議長が宮中に參内して捧呈することゝなつた、起草委員左の如し

添田敬一郎、北原阿智之助、山道襄一(以上民政)河上哲太、森肇(以上政友)安藤正純(政久)、推尾辨匡(時同)、鈴木文治(社大)、熊谷五右衞門(第一)

支那事變公債十九日發賣

【東京國通】政府は來る十九日支那事變公債五億圓を發行するがこの事變公債の一部約六千萬圓が全國郵便局から賣出される、賣出期間は十九日から來月一日迄二十五圓、五十圓、百圓、五百圓、一千圓の五種で發行價格は額面百圓につき九十八圓で利率は年三分三厘であるが、今度の賣出しは紀元二千六百年を記念して額面左り上に紀元二千六百年記念のマークをつけ記念封筒に入れて賣出す

阿蘇號乘員語る

【照南丸にて七日發國通】照南丸に救助された阿蘇號の黑岩操縱士は當時の模樣を言葉少なに、左の如く語つた

五日沖繩を出てから午後四時四十分頃右エンヂンが輕いショックを受け暫くして停止した同五時五十分頃眼下の魚釣島海岸目蒐けて着陸したつもりであつたが岩と岩との間に滑り込み丁度兩翼で橋を架けたやうになりエンヂンは滅茶滅茶に破壞、胴體は眞二つになりました、乘客、乘組員とも全部微傷だに負はず海岸に上陸避難して一夜を明かし六日朝無事救助されましたが皆さんの御努力には感謝に堪へません

全國女子青年團大會

【東京國通】輝く紀元二千六百年慶祝の催しは全國團體でそれ〴〵盛大に目論まれてゐるが大日本聯合女子青年團では來る十二、十三の兩日神都宇治山田市と肇國の聖地橿原神宮に北は樺太から南は臺灣まで全國の團員代表約五百二十名を集め嚴粛な紀元二千六百年記念全國女子青年團大會を開催することになつた

七分搗

健全生活館館長室には煖房裝置としてストーブが据ゑてあるが調節がとれないので熱かつたり寒かつたりする、田中館長に「ストーブぢや困るでせうな」と暗に下にそれを斷つて曰く「不自由の中でどう云ふ風に健全生活をするかと云ふのが本當の健全生活で、健全生活館は健全な生活が出來、完全な設備が出來ればもう用はなくなるさ」▼こんな堅いことを云つてゐると思ふと又この館長仲々柔いところもある、同館船山身上相談部長の肩を叩いて「この人はとてもいゝ身分ですよ、何しろ相談と云へば大抵美しい婦人ですからね、羨しいですよ」船山相談部長微苦笑して「これも健全生活のお蔭です」

割烹 活洲 祝町二丁目 高野山東 電③3156

奧地の御旅行用 リユックサック 新京吉野町銀ネ前 大一カバン店 電話三—五〇九六

大多忙に付女給仕募集
十七八歳より廿五歳位迄(内地人及半島人)
日本語を解する滿洲人にても可
收入其他詳細は面談の上
大同大街大興ビル内 青葉グリル 電話②四六二五番

募集
本社重役公館女中を求む 但し小學卒業程度の日本内地人
右希望者は二月十二日午後一時、南廣場の本社新京支店へ御來談下さい
大同大街 滿洲生活必需品株式會社 人事係 電話(2)七七一一番

女中さん至急入用
但し内地人にして十七八歳位より二十五六歳位まで
希望者は正午より二時まで御來店を乞ふ月給四五十圓支給す
市内吉野町二丁目 乾寫眞機店 和田

店員及職工募集
年齢二十歳以上三十歳以下 數名
職工は年齢を問はず(但し内地人に限る)
東大橋街一號地 協和自動車工場

社員募集
一、人員 若干名
一、資格 日本内地人ニシテ中等學校卒業程度
一、面會日 二月十日午前中
滿洲國通信社事業局

宇治茶 河久商店 三笠町三丁目 電(3)三一〇四番

技術者を求む
内地人 三十歳未滿
品行方正確實なる保證人を要す
新京昌平街二一五 青山組 電話(2)五一三六

御家庭の福音!
御台所用品、金物類、錆付、油の附着せる機械器具の御ミガキ用として經濟的な便な!!
アカシヤ磨石鹸を御愛用下さい
大連 奉天 萬玉洋行

味覺と氣分 割烹おでん 雛菊 銀座通

メガネ專門
御指定 滿鐵沿線各眼科 羽牟眼科醫院 滿鐵醫院眼科 市立醫院眼科
老精華眼鏡店
本店 大連祝町二ノ一七 電⑧四二二四 支店 新京キネマ前 奉天

ふとん御仕立所
わた打直し、ミシン加工、わた寢具類
東一條通り五六(稻荷神社前) 近江屋ふとん店 電話(3)五二〇三番

靴 トランクの御用命は ダイヤ街 大長靴店 電話(3)五五一三番

淺春胡同【四五】

工 清定
白崎 海紀（繪）

殊區甲【2】

中央通警察廳舍が、今日も吹きまくる黄塵の中に、冷然と立つてゐた。

彼がその側面から正面へ折れようとした時だつた。立てたインヴァネスの襟に顏を埋めたまま、紙屑のやうに風に吹飛ばされて脇門から出て行く男の後姿を見た。

褪せた青くなつたインヴァネスの袖が、黄色い土埃にまみれてゐるのが、一層わびしかつた。

四五歩あるいて、煙草の火をつけようと立ちどまつて、くるりと向きをかへた時、その男の顏がまともに見えた。

「よう、お前は……」

哲也が呼びかけるのと「あ！」と叫ぶのとが、殆ど同時だつた。——源作は泣き出しさうな顏をして、ぺこぺこ二三回、立てつづけにお辭儀をした。

「どうだつたかい、取調べの模樣は……」

「旦那、すつかりもうその困つてしまひまして……へい」

「寸田と一しよかい。あの件かね……」

賽壺が明くのを待つやうな、彼の心だつた。

「ああ、旦那、旦那ももう御存じでしたか。でも寸田なんて旦那、嘘八百ですよ……あ、私はなんて馬鹿だつたんでせう。あいつ正眞正銘、支那人でした！……」

膝をねぢるやうな聲を源作がしぼり立てた。

「え？支那人だつて？おい……」

彼は思はず一足踏み出した。

「その眼きき出來なかつたのと、無學なのが、私の落度なんです。あいつ永年神戸の貿易商に勤めてゐた上海生れの支那人だと、警察で聞かされた時の、私の驚きと言つたら、旦那……」

どうにも始末のつかない感情をほぐしたまま、源作は哲也に取りすがるやうな手つきをした。

「ふうむ、そんな事、僕も初耳だつた！」

「旦那、今朝の滿洲朝日にや、もうちやんと宋……そのカタリ野郎の寸田の寫眞が出てゐるさうで、もつともあの黒眼鏡を外して…」

（さうすれば首魁の一人にちがひないぞ！）意外な新事實の判明に、哲也はすつかりせきこんでしまつた。

「で、お前、その宋が集めた紙幣を、一時預つてやつたことがある位の程度だらうな」

瞬きもせずに訊いた彼の眼の前で、源作はキニイネを飲むやうな顏をした。

「へい、そりや、もう……」

と追ひつめられた風に答へた源作が、話題を自分からしんみりと轉じた。

「旦那、かうなつてみると色々これからさきのことを考へさせられましたが、一番氣がかりになることは、何といつても千坊のことでしてね……」

彼も誘ひ出されたやうにしみじみと相槌打つた。

「ふうむ、そりやさうだらうな」

「所で、旦那、私一生のお願ひですが、あいつのことを暫く引受けてやつて、いただけないものでせうか。お願ひ出來た義理ぢやありませんが……」

一息にさう言つてのけた源作の肩は、大きく喘いでゐた。

「といふと、どんな意味だい」

怪訝な顏をした哲也の眼の前に、思ひがけない黒い幕が下りた。

「あいつ、實は胎んでゐるんで、一層、どうも……」

片山齒科 日本橋通秋林洋行前 電話③五五五三番

列車發着表

◎大連方面行
大連行 前二時三十分／奉天行 六時廿五分／釜山行 八時／奉天行 八時卅五分／大連行 九時三十分／營口行 十時三十分／四平街行 十二時三十分／奉天行 後一時五分／大連行 一時四十分／大連行 二時三十分／大連行 三時廿五分／四平街行 四時五十分／釜山行 六時五十分／四平街行 七時四十分／大連行 九時四十分／大連行 十一時十三分／奉天行 十一時三十分

◎哈爾濱方面行
哈爾濱行 前三時四十三分／德惠行 五時十五分／哈爾濱行 六時三十分／哈爾濱行 八時十分／哈爾濱行 九時／哈爾濱行 後十二時五十四分／哈爾濱行 三時十五分／哈爾濱行 五時三十分／德惠行 七時十分／哈爾濱行 十時卅五分／牡丹江行 十一時四十五分

◎圖們方面行
吉林行 前七時五分／羅津行 八時卅五分／圖們行 九時四十五分／吉林行 後一時／牡丹江行 三時二十分／吉林行 七時廿五分／淸津行 十時五分

◎白城子方面行
白城子行 前八時廿五分／白城子行 十時五十五分／前郭旗行 後五時三十分

◎大連方面より
大連發 前三時卅二分／大連發 六時十八分／奉天發 七時四十五分／大連發 八時／四平街發 八時四十六分／四平街發 九時四十分／四平街發 十時卅二分／釜山發 十一時四十三分／奉天發 後十二時三十分／大連發 三時／大連發 四時二十分／大連發 五時二十分／營口發 六時四十八分／大連發 八時二十分／奉天發 九時廿五分／釜山發 九時四十五分／奉天發 十一時三十分

◎哈爾濱方面より
德惠發 前零時三十分／哈爾濱發 二時二十分／牡丹江發 六時四十四分／哈爾濱發 七時十四分／德惠發 十一時三十分／哈爾濱發 後十二時五十分／哈爾濱發 一時三十分／哈爾濱發 三時十分／哈爾濱發 六時四十分／哈爾濱發 九時三十分／哈爾濱發 十一時三分

◎圖們方面より
淸津發 前七時五十三分／吉林發 十一時廿四分／牡丹江發 後二時十分／吉林發 五時廿一分／圖們發 八時四十分／羅津發 九時三十分／吉林發 十一時十五分

◎白城子方面より
前郭旗發 十二時一分／白城子發 後六時卅二分／白城子發 九時十五分

大阪商船出帆
門司、神戸行
鴨綠丸 二月十一日
熱河丸 二月十三日
ありぞな丸 二月十四日
吉林丸 二月十五日
黑龍丸 二月十六日
うらる丸 二月十七日
うすりい丸 二月二十日
三角、鹿兒島那覇行（午前十一時大連出帆）
大同丸 二月廿五日 午後三時大連發
事務所＝大連、奉天、新京 哈爾濱、驛とビューローで連絡切符發賣

喫茶係を求む 毎日午後履歷書持參來店、給料面談 明治製菓賣店 海上ビル 電(二)六四三八

日日案內
一回一行金六十錢 一回金四十錢 一回金八十錢 一回一圓八十錢

下宿 卅五圓より空室有 東三馬路一四 大馬路より東一丁 丸中館

代書とタイプ印書は東一條通稻荷神社南約一丁 南洲堂 電3 五一三六

看護 婦附添婦家政婦募集中 央看護婦會 新京入船町 電3 四五〇一

古物 丸八商店 入船町二ノ一八 電3 六〇〇一

ミシン機修理工三名求む 崇智胡同一〇一 新京國產ミシン 電2 一八四二

募集 男子にして年齡廿歲迄希望者は履歷書持參來談ありたし 東二條通り二十一 大阪朝日新聞社新京販賣所

男女の職業紹介 募集 日・滿人 女中女給事務員ボーイ其他 ダイヤ街海ケ枝町備野ビル 國都紹介所 電3 二五〇一

カメラ修理 新京銀座 乾寫眞機店 電話3 三三九〇

サツク 風化し易く用をなさざる品多し 御用は專門の當店に限る 富士町二ノ一五 生好堂 電3 五四六七

失業路頭に迷ふ者 人を求めたき者 共に來會 新京東三馬路 電2 一〇八五 自疆會 結婚媒介部 ドシ〳〵御申込下さい

トラックに依る運搬 大和運輸公司 電話3 六九〇八番 引越及建築土木 一般農産物麻袋の準備有

若き御婦人の冬衣と防寒コート「交換自由」並に貸衣裳 酒井商店 吉野町二丁目 電話3 二四六四番

紫雲社 看板 塗裝 新京大經路九四號 電話②二一六三番

整骨專門 末松接骨院 中央通り（中央通警察署前）電3 二二〇三

立食 松壽し 酒は松竹梅 松竹梅の酒藏 銀座キネマ前 電③五三六七番

御菓子 さくら餅は 玉屋 ダイヤ街 電③五二九一

中小商工金融 輕便迅速 東省實業株式會社 新京特別市大同大街四〇六（東拓ビル内）電話②四一九一七番

貸出勉強 極く簡單 質 流れ品 大安賣 愛知屋 東二條通二五 朝日社隣 電③二五〇五

家傳 お灸 ▲神經痛 ▲肋膜炎 ▲婦人病 ▲カリエス ▲胃腸病 ▲ロイマチス ▲淋病 ▲夜尿小便 ▲中風 ▲喘氣 ▲あんま特設 中央通（大阪商船横）清水堂鍼灸院 電話六七二七

印刷及帳簿 三友社 新京永樂町 電話3 三四二四

鍼灸 吉光堂療院 浪速通二丁目十八番地 東二條通交番前 電3 三七三六番

吉光堂療院 浪速町二丁目十八番地 特効あり御試藥を乞ふ

特效藥安心散 慢性花柳病・皮膚病 リウマチス 臘節炎・神經症

タイプ印書 飜譯・立案 謄寫・代書 新滿社 祝町二ノ一四 電話3 二三八七

お茶と お茶道具は 新京吉野町一丁目 みどり茶園 電3 三七七〇番

冬は あんま 遠近を問はず御伺ひ致します 愛化堂 電話3 二一五三 東二條通三九

強勉出帆 賣安大品流 質 七福屋 入舟町一（ビル横）電3 5519

新 時代の御要求に 完全保管 利用簡易 ふもとや 横濱屋 ダイヤ街 電③四七七四 簡易・現金貸

ダイヤ街 荻本質店 電③二六七一 〇の御用は 質

電話賣買 電話金融 電話月賦販賣 岩見電話店 永樂町三ノ一 （八島小學校前）電話3 3137

かんばん 玉江 電③二八二八 新京キネマ前

電話及金融 高價買入 金融即時・長期秘密 電話の御相談は最も信用ある 月賦販賣 荻本電話店 （御用の方は③二六七一）新京入船町一ノ二二ダイヤ街丸石商店

滿鐵病院東正門前 今辨慶整骨院 電話③五三六二番

ほねつぎ

たゝみ 室町公学校前 鵠殿兄弟商会 電③二四八二

季節の味覚 鍋料理 肉・鳥專門 わかもと 電③五二八五 二九八八

新京ダイヤ街 割烹 溫泉閣 電③五二八五 六二八五 御宴會は十人樣以上特に御相談 下関直輸入の ふぐ料理

權威の展示 タイプライター タイピスト養成所 日本タイプライター株式會社 新京朝日通一ノ一八 電話③ 3338 5684

お料理 千代紋 吉野町三丁目 電③二〇四六

三色羊羹 新京驛入組合加盟店 和洋製菓 峰長春堂 市場內支店 電3 三一九一番 五四四七番 二八四二番

質 第七福号屋

三笠町三の廿七 公會堂裏 電3 五五三三

滿洲直賣所 電(2)四四五二番 四四五三 新京新發路一〇五號 昔沼タイプライター

昔沼タイピスト養成 授業 午前・午後・夜間 入學隨時 規則書進呈

小兒科 長春医院 入院隨意 往診應需 新京神社前 院長 德丸スガ 電(三)六二四一番

割烹と壽し 三笠町三 電③五六七〇

草繩 製造卸 小賣商 石井洋行 新京大經路四三 電話②五七〇一番

割烹 松華 ふぐ料理 東一條通 電③二〇九五

味覺で立つ 青葉 唸を生じて大評判 鰻かば燒と丼 食道樂 青葉 三笠町一丁目 電話③二九四二 五一六〇番

味覺の殿堂 成金壽司 銀座新道

產婦人科 花柳病科 內科 小兒科 肥後醫院 院長 肥後弘子 入院隨時 老松町一六 電③五七〇九番

來々軒 祝町二 太子堂前 電②二八〇三

體位向上 補血強壯 ブルトーゼ
造血 アウトホルモン 各地大學病院常備藥
奉天・大連 株式會社 藤澤友吉商店 天津・上海
B16

病室新設 內科 性病科 花柳病科 肛門病科 入院隨意 日本赤十字社救療所 箸元醫院（ハズモト）新京ダイヤ街老松町 電話③五六六六番

美容

御婚禮御支度（カツラ及最新流行柄振袖御需に應じます）
パーマネント（米國製シエルトン優秀パーマネント機設備）
獨特な機械設備に依る正式美容術
ヤマトホテル專屬美容部 川人美容院 祝町三ノ七（開花前）電話③五二二八番

豐富入荷

酒造場 第一工場 大連 第二工場 瓦房店
日本橋通 原田商會支店

金剛金庫
旭金剛型 高級金庫 網製書庫 各種製造 在庫豐富

金剛金庫製造元 東來洋行 大連市山縣通一六六 電話二一八一八

パーマネント

優秀な技術者を招聘しました 少しもお待たせせず致します
御婚禮仕度 貸カツラ・衣裳 赤外線美顏術
ダイヤ街通り 老松ビル二階
老松美粧院 電③六三四九番

新京日日新聞
夕刊　二月八日
發行所 新京日日新聞社
發行人 十河榮忠
編輯人 和波黨
印刷人 永越內之介

床廻材 ベニヤ板 椽甲板 吉川商會 新京老松町七 電③二九一三番

論戰いよ〳〵本筋へ
税制改革案上程
軍事扶助費增額可決
本議會最初の成立豫算

【東京國通】八日の衆議院は午前十時本會議開き劈頭軍事扶助費の增額に關する追加豫算案を可決して本議會最初の成立豫算として第一線將兵の犠牲に酬い次いで政府提出法案三件を特別委員に附託して後、阪谷芳郎男（公正）の國務大臣に對する質疑に移る、衆議院は午後一時本會議開き中央地方を通ずる税制改革案卅八件を一括上程、櫻內藏相の提案理由の説明に續いて小山倉之助（民）小笠原三九郎（政島）池本甚四郎（民）森田福市（政久）諸氏の質問、豫算總會は午前十時から開會、安藤正純（政久）堤康次郎（民）助川啓四郎（政島）松村謙三（民）三宅正一（社）の諸氏の順で質問を續行、午後の總會に於て竹內企畫院總裁より十五年度物動計畫の概要につき説明が行はれる

一、委託または郵便による戸籍屆出に關する法律案（政府提出）
一、昭和九年法律第四十五號中改正法律案（政府提出）
一、獎勵師法案（政府提出）

を上程、木村法相、櫻內藏相、島田農相よりそれぞれ提案理由の説明あり何れも委員附託とし前回に引續き國務大臣の演說に對する質疑を續行

・・・松井茂氏（同和）事變下治安の問題は官憲のみの問題でなく廣く國民を背景として國策上より檢討せねばならぬ、尤も警戒を要すべき防諜も萬全を期せねば思はぬ損害を蒙ることが屢々ある、當局の配慮を特に希望する

・・・兒玉內相　治安對策を國策として考へることは同感で不動の方針をもつて臨んでゐる、防諜については充分研究し目的達成に萬全を期する考へである

と答辯十一時五十四分散會

貴族院本會議

【東京國通】八日の貴族院本會議は午前十時十二分開會、劈頭大河內輝耕子（研究）より去る二日の本會議において發言せる內容につき誤解を招く惧れがあるので自分の發言中東亞新秩序云々に關する項を削除するとて一身上の辯明をなし次いで日程を變更して一、昭和十四年度歲入歲出總豫算追加案（第一號）を上程、委員長井上匡四郎子（研究）より委員會の經過ならびに結果を報告して可決、次に

五原城民に佈告
日本軍司令官の入城宣言

【五原七日發國通】五原入城のわが軍は七日城民達に日本軍司令官の名を以て大要左の如き佈告を發した

今回大日本軍が入城せるは當地の治安保持に任ぜんがためなり、住民は大日本軍に充分の信頼を置き共に治安維持の實を致すべし、但しわが軍に抵抗し作戰を妨害するが如き行爲をなすものは個人と團體を問はず假借なき措置を講ずべし、住民はわが軍の眞意事理を良く辨へて各自安んじて正業に從事し新東亞建設に協力せよ

廣西第二期殲滅戰

【南寧八日發國通】今次廣西作戰はいまや赫々たる戰果の下に第二期殲滅戰が着々進められてゐるが、渡邊林、大西、末次等の精鋭諸部隊は賓陽西南方思隴墟方面より名だたる大明山脈の峻嶮隘路の隨所に殘敵を捕捉潰滅しつゝ七日午後六時には〇〇を突破猛進中であるまた一方〇〇、〇〇等の諸部隊は南寧武鳴街道上の大高峰隘路及び米華圩などを突破せんとする殘敵を擊攘しつゝ同時刻頃〇〇河に進出、引續き敗敵を猛追前進中である

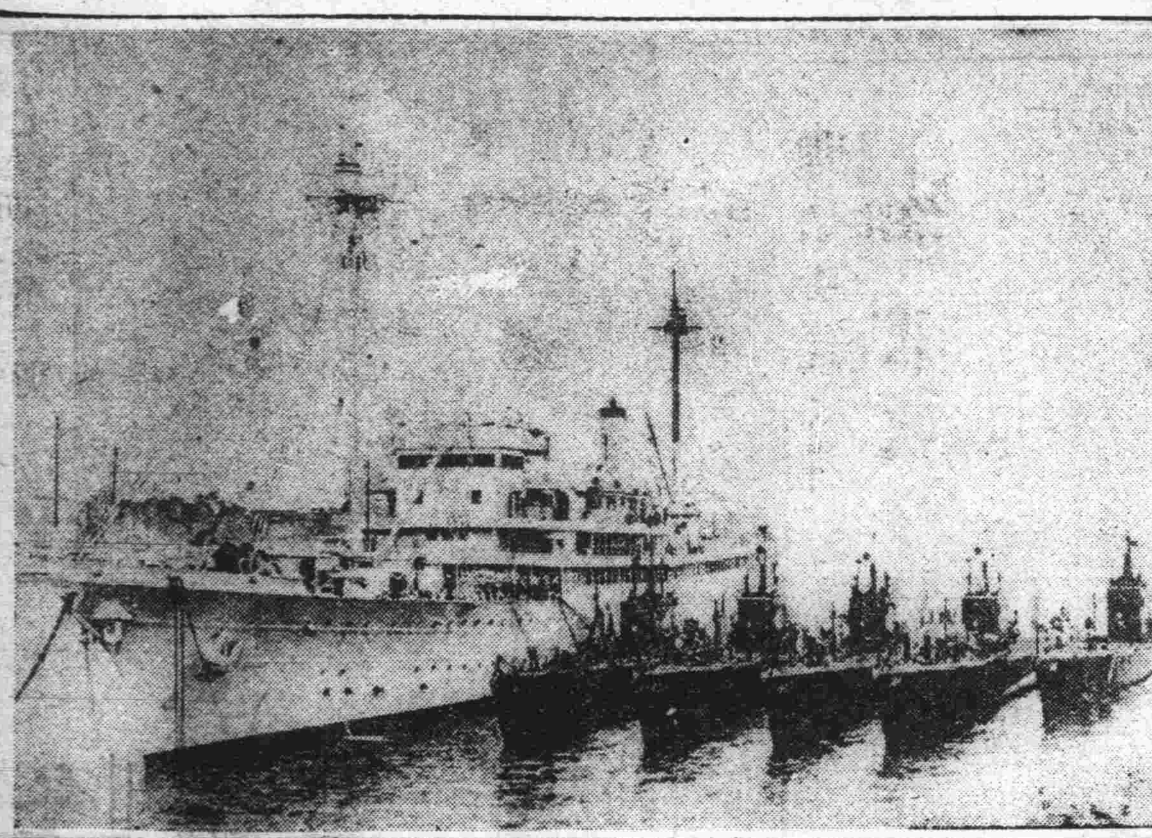

米海軍の新鋭潛水艇　米國海軍充實の一翼として、かねて建造中の袖珍潛水艇はいよ〳〵完成、海の隼の如き姿をサンディーゴ軍港に現はした、尙この潛水艇は排水量一千四百五十噸、乘員五十五名、三吋砲を備へてゐる【寫眞はサンディーゴ軍港に於ける潛水艇母艦オランダ號】

滿洲開拓に人的送出
勞務動員遂行は支障なし
小磯拓相の開拓政策答辯

【東京國通】七日衆議院豫算總會に於ける中島彌團次氏（民）の質問に對し小磯拓相は左の如き答辯（速記）を行つた

中島委員より拓務大臣に對する御質疑は開拓政策に付ては不同意を唱へるものではないが、勞力不足を告げてゐる今日これを敢行するのは不適切ではないか、更に國策からして

勞務　と言ふものを更に調整した上においてこれを決定することを至當とするのではないかと言ふ御質疑と承りました一應至極御至當と思ひます以下御答辯申上ますが、滿洲に對する開拓民送出と言ふことは先刻も申上げた如く日滿兩國の重要なる國策であります、滿洲事變の發生と言ふものが今まで滿洲には資金を投じてゐたけれども人間の送出が少かつたからと言ふ生きた教訓となつてゐます、たとひ他に相當の障碍があるにもせよこれを排除して決行せねばならぬ

國策　であるといふことを物語つてゐるものと確信致します　然らば勞力問題はどうであるかといひますと不足してゐると云ふのが一般の聲であります、併し私の信ずる所に於ては成程工業方面の勞力は相當不足を告げて居ります、從つて工場所在地の近傍にあります町村方面の勞力も相當この方に吸收せられつゝあることは事實であります、併し中島氏も御意見を述べられた如く、これを全國的に見て勞力を

調整　しますれば果して日本に勞力が全體に不足であるか、一方に過剩にして一方に不足を告げつゝあるかどうかといふことは檢討の必要があると思ひます、この點に關し中島氏の御質疑の中にあつた全國的に見て勞力の調整を更に徹底化する必要がないかといふ御意見については全幅の賛意を表します、併し滿洲に送り出す開拓民の關係に關する限り私は次のやうに考へます、一應勞務動員計畫といふものが國家で確立されて居りますので、その國家で

確立　された勞務動員計畫中に於て青少年義勇軍三萬といふのは確實に送出し得るやうに計畫されて居ります、五萬と言ふ數字は青少年義勇軍三萬の送出見込に集團集合農民二萬二百を計上せられてゐるものと思ひます（中島委員その通りといふ）この二萬二百は御承知の如く農林當局に於て農村更生の必要上言葉をかへて申上ぐれば現在六百萬町歩の總耕地面積に對し農家の戸數が約五百六十萬戸でありますので一戸當り平均一町歩そこそこであります、この一町歩の耕地面積を與へることだけでもつて

農家　生活をもつと向上さすといふことは無理があるといふやうな見地から農林當局は農村に於ける經濟更生の着眼と致しまして分村計畫を實行しつゝあります、それと睨應して實行しつゝありますのが開拓民送出計畫でありますので、この點もまたそこに無理はないものと思ひます、更にもう一言附加へて御答辯申上げ置き度いと思ひますことは、十六歳乃至十九歳の青少年を採用しつゝありますが

年々　その統計によつて見る所では十六歳乃至十九歳の男子は全國的に見て三百萬であります、三百萬のうちから三萬人、百人に一人を採用するといふことの決して無理でないことは數字だけを以ても明瞭ではないかと思ひます、また前申上げます通りこの採用する青少年は主として農家の子弟を希望します、なほ最近は勞力需要の著しい東京及び大阪方面から非常に

多數　の志願者を輩出しつゝありますが、これは一面喜ぶべき現象と考へますが、府市を除きます町村の數は御承知の如く約一萬二千であります、そこで三萬人のうちその四割を假に農村から採用すると致しましたならば各町村の僅か一名づゝであります、三萬人のうち八割は農村から採用すると致しましても各町村から僅か二名づゝを出して戴けば宜しいといふことになりましたので、從つて勞力不足を叫ばれてゐる今日、滿洲に開拓民を送出するといふことは一寸見ると矛盾してゐるやうに見えますが國策上重要であり、さうして送出し得る所の實力を持つてゐると致しますならばこれはどうしても

敢行　して戴かなければならぬものと信じてゐる譯で御座いますどうか是非左樣な境地におかれまして多くの地方同胞諸君におかれましても、この滿洲に送出する開拓民の問題に對しては出來得るならば異議なく送出し得るやうに努力を御願して已みません

米國民へ警告す
米內首相豫算總會で言明

【東京國通】米內首相は七日の衆議院豫算總會に於て松本忠雄氏（民）の日米國交問題に關し今日時局重大の折柄首相よりアメリカ國民に警告し日本國民に安心を與へる如き聲明をされたいとの希望に對し左の如く答辯（速記）した

・・米內首相　アメリカの行動に對しましては充分の注意を致しますが、惡意をもつて對策を致したくないのであります、唯我が帝國の眞意を諒解せずして飽迄も干渉する、これ以上に益す帝國に對し壓迫を加へる、さういふ態度に出でました場合に帝國としては充分なる用意をもつてゐるといふことをはつきり申上げるのであります

防空陣容強化
西部防衞司令部發表

【小倉八日發國通】西部防衞司令部八日午前零時十五分發表＝最近蔣軍側は我國土空襲を企圖しあるが如し、我方に於ては防空陣容を強化し遺算なきを期しあり

朝鮮總督府發表　【京城八日發國通】總督府當局發表＝最近抗日蔣政權側の敵機は我が國土の空襲を企圖し蠢動し居る模様の如く、もとより斷末魔の足搔きに過ぎざるものと認められるも、軍及び本府當局に於ては防空陣容を強化し萬遺憾なきを期しをれり

新生支那再建へ
中國新青年黨の活動

【北京七日發國通】北支に於ける民衆團體中國新青年黨は國家中心主義、反共を最大目標として活動を開始し以來數千の黨員を獲得してゐるが、汪精衛氏を中心とする中央政府への段階中央政治會議にも代表二名を送り中央政府成立に協力して新生支那再建に邁進することとなり、次の如く政綱、主張を發表しその進むべき道を明示した、政策大綱要領左の如し

政治方面　一、全民政治を實行し地方代表と職業代表を併用す　二、聯省自治を實行し中央權と地方權を確分す　三、總統を民選、國會は兩院制を採り責任內閣を實行す　四、國憲を制定し民權男女平等を保障す　五、反ソ剿共を行ふ

外交方面　一、親隣政策を採る　二、東亞民族團結し亞洲を建設す　三、一切の不平等條約を排除し租界を回收、領事裁判權を撤消し領土主權を確保す　四、反共國家聯合して防共陣營を強化す　五、平等合理化の世界和平組織に贊助し世界和平を促進す

國防方面　一、自衞國防を建設す　二、徵兵制及び義務民兵制を實行す　三、軍權を統一し以て國家軍隊を建設す

財政方面　一、税制を釐正し中央と地方の税權を確分す　二、幣制を統一す

經濟方面　一、對外的には互惠保護主義を採り關税自主を實行、國際貿易を扶植す　二、對內的には統制政策を採り、私人の工業を獎勵、基本大企業、大地主、大資本を抑制以て貧富の平衡を期す　三、鐵路、郵政、電氣、電業、礦山、森林水產等は國家經營となす但し過渡期には官民合辦とす

教育方面　一、國家思想を明達し東邦固有の文化を發揚す　二、義務教育を實行す　三、學校

賓陽平野に大包圍殲滅戰
快速覆面部隊北方へ迂回

【〇〇八日發國通】わが包圍殲滅戰に完全に四分五裂した賓陽平野の敵は今や網の中の魚の如くわが軍の捕捉に委ねられてゐるが、六日午後賓陽西方黎墟、王靈附近に僞々敵百五十六師、百十五師、百七十六師の數千の集團が北方に向けわが包圍網を脫出せんとしてゐるのを察知した大村部隊はこれを攻擊、敵遺棄死體數百の戰果を收めたが、更に七日大村、蔭田、芥、吉原の諸部隊は北方を迂回した快速覆面部隊と協力敵に殲滅的打擊を與へ東方に敗走する敵を追擊中である

隨縣附近の敵を挾擊

【漢口七日發國通】隨縣附近の西大別山系南麓に出擊し標高三、四百米の峻嶮を利して蠢動に轉ぜんとする中央傍系第五十六師に斷乎膺懲を加ふべく、わが的野、富田、土井、愛甲各部隊は六日早曉馬坪（應山西方廿五キロ）附近より一齊に進擊を開始し白雪を蹴つて猛進、同日正午には早くも馬坪西北方の敵第一線陣地を突破し引續き猛攻を加へつつあり、また有力部隊はこれに呼應し洛陽店（隨縣南方卅キロ）附近より敵の側背を急襲、東西兩方面より挾擊、逐次敵を北方に壓迫しつゝある、同日早曉より午後四時まで判明せる戰果敵遺棄死體百廿七、鹵獲機關銃六

淋病にはよく効く パーゼル 興安大路 あじあ薬局

獨ソ間軍事援助は存せず
ドイツ官邊の説明

【ベルリン七日發國通】歐洲戰爭及びソ聯、フィンランド戰爭をめぐり獨ソ關係について種々の臆測が加へられてゐるが七日ドイツ官邊は獨ソ兩國には軍事援助の諒解は存在せざるも、ドイツはソ聯の立場について完全な諒解を與へてゐると說明し左の如く述べた

獨ソ兩國は如何なる軍事的相互援助の諒解をも有してゐない、さりとてかかる事實は決して獨ソ關係の冷却化を意味するものではない、ドイツはソ聯、フィンランド戰爭には關心を持たないが、併しソ聯の立場を完全に諒解してゐる、而して現在行はれてゐるドイツの工業製品とソ聯の原料品の交換は頗る滿足すべきものがあり、やがて輸送機關の完成と相俟つて更に增大されるであらう

康生医院　內外科　性病科　婦人科　レントゲン科　入院隨意

ソ聯の空軍
瑞典汽船爆沈

【ストックホルム七日發國通】フィンランドに向け航行中のスウェーデン汽船ブイルゴ號（二、九五九トン）は七日ソ聯空軍によりオーランド島附近で爆沈されたが、乘組員は救助された、スウェーデン政府は直ちに右に關しモスクワ政府に抗議を申入れた

米の對芬、支借款法案承認

【ワシントン七日發國通】ピットマン上院外交委員長は七日午後支那並にフィンランドに對しそれぞれ二千萬弗の新借款供與を目的とする法案が上院外交委員會の承認を經た旨言明した右對支、對フィンランド借款は非軍事物資の輸入を目的とするものであるが、對支借款の代償として米國政府は支那より錫を輸入する意向と信ぜられる

人事往來

着京
▲武村清氏（織工技術院長）八日來京ヤマトホテル
▲水野忠氏（官吏）同ミクニホテル
▲三戸武衞氏（滿鐵社員）同
▲武中庸起氏（請負業）同
▲眞山一治氏（會社員）同
▲三宅欽吾氏（商業）同滿蒙ホテル
▲賀々田尙一氏（興銀行員）同國都ホテル
▲本田篤氏（奉天第一中學校長）同
▲今泉幸雄氏（會社重役）同大都ホテル
▲山野亘氏（會社員）同
▲富岡昌氏（建築業）同
▲林明氏（會社員）同
▲杉本幸三郎氏（商業）同
▲林信男氏（會社員）同櫻ホテル
▲印連氏（同）同
▲安藤虎男氏（鴻ノ池組員）同
▲高橋保氏（黑河訓練所教官）同
▲土田重雄氏（同）同
▲藤田吉男氏（吉林燐寸會社員）同

出發
▲平山勝男氏　チチハルへ
▲細田重雄氏　市內へ
▲丹野保次氏　奉天へ
▲荒田積氏　東安へ
▲石水憲式氏　內地へ
▲江部易開氏　安東へ
▲玉井靜一氏　奉天へ
▲植村良男氏　同
▲幸島太吉氏　同
▲野村久治郎氏　同
▲鈴木通義氏　朝鮮へ
▲本普松友氏　內地へ
▲阿部喜一氏　同
▲河原正雄氏　大連へ
▲別府次郎氏　同
▲田崎稔氏　市內へ
▲阿部信紀氏　撫順へ
▲石川光男氏　同
▲久保田正二郎氏　吉林へ
▲山田勝巳氏　市內へ

その日く

うらゝかに春節來る、家々この平和と愉樂とを頌しつゝ

◇

四方の海など波風の立ち騷ぐらん、これは三千萬民衆の現在の感想

◇

われらその信ずる道を往き、悔いるところ無きを望まう

◇

いさましい爆竹の音、それを建設に猛進する國民の意氣と聞く

◇

この非常時期も、我に於て何かあらんや、それ位の心構へはあるのだ

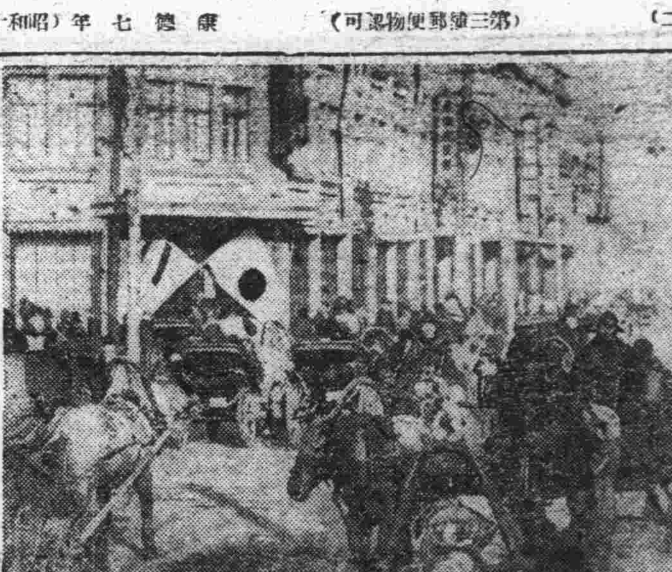

けふ春節の滿人街 城内四馬路にて今朝の人出

冬のスポーツに花形又一つ
滑走季節來る！
お藏になつたアイスヨツト 今月下旬頃再試走

南湖にアイスヨツトを設備しスキー、スケートと共に冬のスポーツの花形たらしめんと舊臘以來種々計畫し一月初旬市公署保健科では長島科長以下體育股では大乘氣になつてアイスヨツトを設計一臺百圓をかけて作り上げ早速南湖に於て氷上滑走を試みたが氷上の積雪の爲めさつぱり滑らず舊臘以來張切つてゐた關係者をがつかりさせてしまつたがアイスヨツトは出來ても滑られないではと南湖の小屋にそのまゝ仕舞込んでしまつたものを市公署でもなんとかして壯快なアイスヨツトの醍醐味を市民に味はしたいと考慮の結果初冬に於ては十一月、早春に於ては二月下旬から三月にかけて降雪の少い時をめがけ今月下旬再試走を試みるべくアイスヨツトも更に四、五臺作製する事になつたその結果が良好ならば淨月潭に於てもこれが設置をなすべく企圖してゐるが、國都で初めての試みであるだけに一般から非常に期待されてゐる

曠古の紀元節式典に 御記念の木杯
光榮の拜受者七千名に及ぶ

【東京國通】二千六百年皇國の式年の榮ある紀元節に際し、畏くも宮中では文武百官など一千名を超ゆる曾てなき多數の參列者を從へさせられ紀元節祭を御親祭あらせられるが、この意義深き曠古の式典に當り、特に御記念の思召を以て木杯下賜の御沙汰あらせられる事となり光榮の拜受者範圍は皇族、王公族を初め奉り西園寺公、米内首相以下各閣僚その他宮中席次第一階から第三階第卅七勅任待遇以上並に貴衆兩院議員、伯、子、男爵などで、全國で約七千名に及ぶ筈である、二月十一日御沙汰を傳達、五月ごろ宮内省からそれぞれ送達する由である、記念の木杯は朱杯で中心に銀泥にて御紋章を現はし、裏には「紀元二千六百年記念賜杯」と記されるもので既に宮内省より御準備申上げてゐる、なほこの賜杯は宮中の式典に御參列とは關係なく賜ることになつてゐる

若き滿洲文化躍進の新頁

在京諸團體合同 美術院結成運動
滿鐵洋畫同好會が産婆役

第三回國展の開催、二科院展の滿洲進出と美術の夏近しのうれしい便りに刺戟されて滿洲國の美術界に異樣の活氣を呈するとき、全員六十名を擁して國都に獨自の存在を誇る新京滿鐵洋畫同好會では單なる同好者のみの集ひでなく他の美術研究團體や美術協會、土星會等に呼びかけ一大美術團體設立の大合同案を計畫中であつたが大體その見透しがついたので新京音樂院の向ふを張り慶祝二千六百年事業として新京美術院の名目のもとにこの大合同を意義づけることとなつた

これがため同會では平川正雄、本田政應、藤井圖夢、長谷川善四郎氏ら會員を動員して民生部、協和會、市公署當局と接衝中であるが何れも乘氣で滿洲文化發展のための積極的支持を表明してゐるのでおそくとも年内に美術院結成のうぶ聲をあげられる模樣である

應募殺到！ 防空の歌募集

滿洲空務協會では國民防空知識涵養、普及のため先日來より一般に「國民防空の歌」「小學生の童謠」を募集中であるが、成績頗る良く早くも全國から續々應募作品が集り同協會宣傳部員は大童の態である

尚應募作品は、銃後の女性より、戰線の兵士より、又可憐な小學生より、滿洲人官吏より寄せられてをり全國民の防空觀念が昂揚してゐるのを物語つてゐる

締切りは三月末日となつてゐるから今後傑作をどしどし送つて貰ひたいとのこと

芥川賞決定

【東京國通】第十回芥川賞受賞者は「創作」創刊號に掲載された「密獵者」杉並區大宮前六ノ三一七寒川光太郎氏と決定した旨文藝春秋社より發表された、なほ直木賞の決定は八日の豫定

索莫たる環境に培つた旋律の花
五ケ年の苦闘 滿鐵吹奏樂團

一兩日に迫る合同演奏を前にして地元吹奏樂團の草分け樂團とも云はるべき滿鐵支社吹奏樂團の草創の苦難より今日の隆昌に導いた五ケ年間の苦闘を探つて見よう、滿鐵新京吹奏樂團の結成を見たのは昭和十年の秋、新京には未だ吹奏樂團の組織なく索莫たる環境に唯一輪の花であつた。

□ □

陸軍戸山學校軍樂隊出身の加藤樂長は露月町の現在の實踐女學校女子專修科の一室で社業の餘暇をさいて集る部員三十五名と唯ひたむきに其の花を培つたのである、當時は滿鐵地方事務所時代の事とて市の大小の行事にはなくてはならない存在となり市民に與へた反響も大なるものがあつた

温厚慈父の如き加藤樂長の諄々として弛みなき指導は業務繁忙の部員を自然に惹つけ其の進歩たるや大いに見るべきものがあつた

尚その間加藤氏は新京商業バンドの指導にも關與する所も多く且又吉林鐵道局バンドの結成にも盡瘁された所が多かつた。

□ □

その結果は各鐵道局にバンド設置の氣運を醸成するに與つて力のあつた事は申すまでもない、氏は又その後懇望されて電業バンドの指導にも當り、新京に於ける吹奏樂團は氏の努力によつて漸くその色彩を増して來たとも言はれる、今回我が社が送る紀元二千六百年奉祝國都吹奏樂團合同演奏の華やかなこの行事に對して惜しむべきは目下歸省中なので聊か今昔を繰返すに感慨無量なるものがあらう

然し今度の行事に對しては熱と力の所有者、元新京商業ブラスバンドの育ての親である泉隆志氏指揮の下に部員總動員を以つて最全の努力を拂はんものとして一同ハリキッてゐる。

殊に同社は大陸交通の大擴充に伴ひ部員の移動相次ぎ今又三名の部員を送ることとなつた事は國家の干城として送り、一抹の淋しさはあるが平素の努力を此の一點に集中、演奏に對しては萬全の力演をこめてゐる、なほ又同バンドの創設以來新京、公主嶺、吉林、ハルビンの陸軍病院の慰問行、奥地駐屯部隊の慰問等過去數年に亘り行はれてゐるので到るところに於ても感激的な絶讃を博しいよ〳〵バンドの使命遂行に前途多端なるものがある。

□ □

同吹奏樂團の昨年に於ける出演行事一覽を見ると左の通りであつた【寫眞は滿鐵バンドのメンバーと樂長加藤氏】

△四月 會社創立記念日
△五月 興亞國民總動員大會、海軍の夕、在郷軍人第四分會總會
△六月 滿鐵運動會、皇軍感謝の夕、新京陸軍病院慰問
△七月 支那事變二周年記念、忠靈塔慰靈祭、滿鐵青年大會、野外演奏
△八月 吉林鐵道局社員家族慰安會、吉林駐屯部隊慰問
△九月 日滿華交驩競技會、公主嶺陸軍病院並に部隊慰問、新京、吉林、錦州對抗陸上競技會
△十月 哈爾濱陸軍病院慰問、哈爾濱鐵道局社員家族慰安會、鐵道一萬粁突破記念祝賀會
△十一月 新京滿鐵國防婦人會總會、在郷軍人第四分會總會、新京駐屯川崎部隊慰問

あす（九日）の歴史

▲初午 ▲旅順總攻撃開始（明治三十七年）

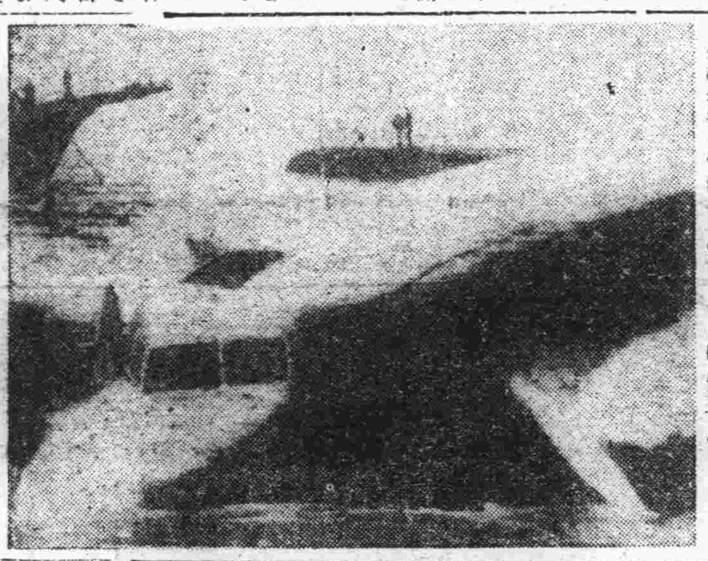

阿蘇號遭難の現場（電送）

新京神社の紀元節祭

崇高なる紀元二千六百年紀元節二月十一日當日の新京神社紀元節祭は午前十時より森厳の氣ひとしほ漲る同神社社前に於て嚴肅盛大に擧行されることになつたが當日は大使館より幣帛神饌料供進使の參向ある筈なほ同神社では二月十七日午前十時より二千六百年祈年祭を執行、この紀念すべき一年の諸穀に豆る祈願を神恭しく神前に奉告することになつた

旅順行列車脱線

七日午前七時四十五分大連驛發旅順行第六〇一號列車（客車一輛編成）は午前八時廿分頃營城子市を距る約二キロの地點に於て炭水車輪を折り脱線したが、乘務員乘客とも共に無事、原因は軌條破損のため

錦ケ丘音樂會

紀元二千六百年記念行事として來る二月十一日の佳節をトし錦ケ丘高等女學校では、若い女性の優しさを以つてこの日を有意義に送るべく同日午後一時より同校講室に於て音樂會を開催慶祝の意を表すことになつた

爆竹？から火事

八日午前零時四十五分頃祝町五丁目一五新京自動車サービス工場で修繕淺春への大經路三共洋行所有の乘用車（時價五千圓）客席から發火したが、駈けつけた祝町消防分駐所員によりシートを半燒したのみで大事に至らず一時十五分鎭火した原因は所轄中央通署司法で取調べてゐるが同夜同所前でも春節を祝ふ爆竹を鳴らしてゐた點から過つて爆竹が窓より飛び込んだものではないかとみられてゐる

お米は御免…… 酒ばかりで暮す
協和服の酒仙 異聞「奥田技師」

延年を誇る春節に相應しいこれは「協和服の猩々」が黄金色の百藥の長ばかりで玉木はる命を廿年もつないでゐるといふ養老異聞、しかもその酒につなぐ壽命の不思議さが大陸科學院長鈴木梅太郎博士のヴイタミン（榮養素）學說と、榮養研究所長佐伯博士のカロリー（榮養價）學說の爭點となつて國資的實驗材料となつてゐるといふから實に上戸の春の嬉しいニュースである

新京市南湖第五一一六經濟部技正奥田美德氏は大正十年東北帝大理學部を出て官となつて以來今日まで丁度廿年間、肴は愚か毎日三度の御飯を全く口にせず日本酒一點張りで過して來た文字通り「酒で生きる人」だが、それが糖尿病などの病氣からの止むを得ぬ處置でもなければ異常體質でもなく、學生時代はマラソン選手であり現に新京庭球協會長を兼ね俳句や和歌を嗜む人格圓滿頗る健康な中年紳士だといふから充分話題になる

奥田家のお臺所に据ゑつけた四斗樽一樽とビール四打がこれにほんの僅かの仙人掌の一種を肴代りにつまむほか何物も胃の腑に通さないのだから流石の鈴木博士も首を傾けた

「減食論」の二木博士說や佐伯博士說だと「米のエキス」だけあつて酒だけでも充分な榮養價があつて差支へないが、ヴヰタミン說からすればこんな誠に不思議な現象はないわけだからである

【寫眞はチビリ〳〵啗む酒ばかりの主奥田技師】

そこで

鈴木博士は早速「鼠」で實驗したところアルコールばかりで飼育した鼠は理想的榮養食で飼つたものより繁殖力も生活力も強くたゞ毛なみが些か惡くなるがこれに酵母劑を少量やれば萬點であるといふ一大發見に到達した、然し奥田技佐は鈴木博士の勸める酵母劑服用を斷然ことわり「お酒とアルコールとは違ふ、酒にはX分と稱する魔訶不思議な精分がアルコールの他にあつてそれが適當に一切を補給する」のだと今なほ酒だけの常食否常飲をつゞけ時々博士と一席闘はす診察實驗を怠らず「君は世界的珍重さるべき……」と……せて居り

檢酒官と呼ばれるに相應しい酒に絡む珍奇行を重ねてゐたが、それでも人の子、康德元年渡滿後ずつと續けた獨身生活を一昨年十月限り拋棄して秋子夫人（三二）を迎へた時には先輩の肝入りで奥さんが困るからと朝晩一膳づゝ御飯を攝り節酒しようと約束したもの、一向履行せず、遂に夫人も既成事實を認め昨年一月頃から申合せを喜んで破棄

今でも

朝四合、晩六合の五十度の「ほど燗」にするガスの調節が素晴しくうまくなつたといふ夫唱婦隨のうれしい家庭秘話もあるといふ、さて同氏のもとにはこの話を聞き傳へた各方面から照信料用で種々の問ひ合せが頻々、おさうだが御本人はけふはお正月だからとこんな酒機嫌をあげた

私は何も御飯を絶對に喰はぬといふ信念や主義をもつてゐるわけではなくたゞ欲しくないものや嫌なものを理屈で無理に喰ふのはつまらぬと思ひ、みるばかりです、酒の成能審査の職務上どうも米を喰べると故障が多かつたので控へ目にするうち、に食へなくなつたのです大體私の血統は少食長命の家で大學を出るまで朝晩二食、但し酒は殆どやらなかつたのですが、飲み初めると酒さへあれば全く食慾を感じなくなり、そこで無理して飯を喰ふには當らぬと酒だけにして何時の間にか廿年たつてしまつたわけです、だから絶對に米食を排斥するわけではなく今でも欲しくなれば戴きます、和に七月廿五日の誕生日には必ず一杯だけ喰べることにしてゐます

日滿代表が堂々の一騎打
東亞大會軟式庭球

【東京國通】國際進出を企圖する日本軟式庭球聯盟では曩に滿洲國と隔年對抗戰を約し、これが第一回對抗戰を昨夏八月東京を始め日本各地に於て擧行し軟庭史に一エポックを作つたが更に來るべき紀元二千六百年東亞大會を期し正式種目として本大會に參加、軟庭の國際進出を一段と確固たるものとした

即ち軟庭には日滿華三國代表が一堂に會する三國リーグ戰を行ひ東亞大會の名に副ふべく計畫してゐたが中華代表選出は北支新民會代表から中華選手代表を決定しかねると參加を中止する旨申込があつたので玆に同大會は滿洲九族から選出せる滿洲代表と日本代表との爭覇の一戰が行はれることとなつた

なほ選手總數、試合方法については八日體協準備委員會で決定される

結婚前に家出

室町四丁目金城アパート内長井福太郎＝假名＝さん義妹森雪子（二一）＝假名＝さんは七日午後六時三十分頃映畫見物に行つて來るからと云ひ殘して外出したまゝ行方不明となつたので中央通署へ捜査方を願ひ出たなほ雪子さんは近く結婚することゝなつてゐたもの

寫眞は 永樂町三丁目 大和寫眞館へ TEL③5153

操觚者大會代表下關着

【下關國通】紀元の佳節十一日を期して東京市に於て開催される東亞操觚者大會出席の滿洲國代表一行廿八名（三名は先發）は七日午後七時卅分下關入港の連絡船で賑かに來朝、山陽ホテルに少憩ののち午後八時卅分發の急行富士で一路東上した

今晩の放送

▲十・三〇（東京）國民歌謠「紀元二千六百年」服部富子▲七・四〇（新京）講演「忘れた草」外▲八・〇〇（東京）連續講談「寛永三馬術」大島伯鶴▲八・〇〇（新京）講演「國民と生政策」神吉正一▲九・一〇（東京）浪花節「南部坂雪の別」遠山櫻千代

弊店特製 豆入大福餅 御家庭用に 御贈答用に 洋酒、和洋煙草 和洋生、干菓子 新京のヤマト屋 中央通十三 電⑧七八五九

店員募集 十五六歳より廿五六歳迄 日鮮人 希望者は本人御來談下さい 新京富士町三丁目六番地 蝶屋洗布所本店 電話(3)二七二〇番

女中さん至急入用 但し内地人にして十七八歳位より二十五六歳位まで 希望者は正午より二時まで御來店を乞ふ月給四五十圓支給す 市内吉野町一丁目 乾寫眞機店 和田

社員募集 一、人員 若干名 一、資格 內地人ニシテ中等學校卒業程度 一、面會日 二月十日午前中 滿洲國通信社事業局

吳服外交販賣人募集 月收一百圓以上賣上歩合成績次第 男女年齢を問はず通勤住込自由 御希望の方は至急御來店ありたし詳細面談の上 新京吉野町二丁目 紅屋吳服店 電話(3)五六八一番

大都ホテル 和室 洋室 各室卓上電話付 閑雅ナ茶室 撞球場アリ 日本橋通り二五 驛へ三分 大都グリル 善美ヲ極メタル食堂 宴會場設備 電③6016 6017

募集 本社雇役公館女中を求む 但し小學卒業程度の日本内地人 右希望者は二月十二日午後一時、南廣場の本社新京支店へ御來談下さい 大同大街 滿洲生活必需品株式會社 人事係 電話(3)七七二一番

ふとん御仕立所 わた打直し、ミシン加工、わた寢具類 東一條通り五六（稻荷神社隣） 近江屋ふとん店 電話(3)五二〇三番

賣家 場所 順天小學校附近 土地 百十二坪 建家 十七坪五合 御希望の御方は 岩見電話店へ 電話(3)三一三七

賣家 新京市舊附屬地大通リ目抜ノ場所 一、敷地 百四坪餘 一、家屋 事務所向二階建一棟五十六坪 住宅向平屋建一棟四十二坪 一、二階建の方ハ明渡シノ上即時引渡ス 右賣渡シ度御用ノ方ハ（電話③五〇四八番）へ 電話③五〇四八番

古物賣買 家具類、モーター、應接セット、電氣機具、オーバー背廣各種あり 大經路一〇八 電(2)三四七九 太隆號

新京 八千

感じのいゝ 割烹おでん 大石 富士町三丁目廿六

猩紅熱流行す!! 豫防にはフタバ藥局のウガイ藥原液が一番 殺菌力强力、使用簡便、經濟的（六〇匁五〇錢） 東二條通二七 電(3)六四三五 双葉藥房 "藥局改造"お知らせ 改造中は多大の御迷惑をお掛け致しました、本日設備完成！皆様の藥局として衛生萬般の御相談に應じます 藥劑師 片[illegible] 敬白

新映畫評　"沃土萬里"　（日活作品 倉田文人）

制約された意圖、努力作

現實を描くにも亦自ら限度がある、勿論どんな醜いものであつても苦しいものであつても現實と云ふものにはあく迄目を背けてはならぬものであるが、之が國策に沿はなければならぬ時當然そこにある制約が必要とされてくる、ありのまゝの現實の中から眞實を、理想を追求するのはよいが無意味な現實暴露は百害あつて一利がない、此の映畫が勢くとも開拓民の生活の露骨な美化ばかりに終らず或る程度の現實を衝いてゐる事には好感を寄せられる『東遊記』と云ひ其の他の滿映作品と云ひ『白蘭の歌』と云ひ、餘りにも不甲斐なき凡そ藝術とは緣遠い愚劣な作品ばかり見せつけられて來た事實から考へ合せれば兎も角も斯うした眞摯な態度を持つた映畫が出現した事は寧ろ歡迎してやつてよいとさへ考へる

□前半は主として開拓村の生活か紹介され此の部分の盛り上げは蝿の幼虫による馬の斃死を以て最となし此の間に日本から來た三人の女と團員中の三人の男との交渉が笑ひ切れぬ一種切實なユーモアを以て點綴され、ホームシックになつて日本へ歸りたがる男、慾情に負けて町へ出かける男等時にかなりの鋭い意圖を見せて後半に移ると米を作りたがる日本農民のどうにも打克ち難き要求、その爲に造つた水路が地盤の軟弱な爲に幾度か崩れ落ち團員は絶望の餘り團長（江川）を呪ひ深刻な懐疑さへ抱く様になる、而し結局一同が再び力を合せ誘水に成功して待望の水田を得る

□此の部分はキングダイダーの『麥秋』と話が同じなので大分損をしてゐる、土が何度も崩れ落ちて團員が絶望する狀態はよく解るのだが再び一致團結する感激的なシーンや最後の水揚げに成功する處などもう一息と云ふ處で説明と盛り上げ方が不足してゐる、三人の女が、日本から滿洲へ來、滿洲から再び日本へ歸ると云ふ此の氣持は何か物見遊山に來て又隣村にでも歸つてしまふ樣な感、望鄕を訴へて脱走する團員、慾情の爲に街へ行く男と現實の面を描きたい意圖は解つてもそれ程の切實な氣持が感じられない

□前者を現はす爲には現地の苦痛と日本農村との比較後者を描く爲には更により困難な事情に遂着すべく、その爲に意圖たけしか出し得なかつたのは又止むを得まいその他の事實としては大陸の花嫁になるのをいやがる日本の女への團員の氣持も描かれてゐるが開拓村と町との距離、義勇隊と開拓村の關係など實際とは遙かに掛け離れてゐるさうである、花嫁部隊の渡滿シーンや三人の團員の醸し出す優れたユーモアは此の作品を大衆にもなじませてゐた

□□俳優では三人の男の一人木崎豐か流石に創作座仕込みの出色ぶりを見せ、江川を除く他は他の二人の男を初め皆秀逸である、集團的な動かし方もよく滿洲ロケも感じを出してゐる、實情を知る者には事實との相違から來る多少の不滿はあつても作品の使命とその出來上つたものから考へれば斯うした作品の生れたのをむしろ喜ぶと共に倉田文人の脚本演出もかなりに評價さるべきであると考へる。『寫眞はその一場面、開拓の夕試寫記――生』

万華鏡

此の間來京した寛壽郎一行のこぼれ話、これは哈爾濱での話でした

哈爾濱を打上げて明日が新京乘込みと云ふ夜、一行の中で一人感慨無量なのは澤村國太郎でした、明日は乘り込む新京には彼の義弟滿映のマキノ滿ちやんが一行の成功を期待してゐるからです、その國太郎の心中を察した寛壽郎はハルビン會館に彼を激勵すべく盛宴を張り、自ら蓮獅子の地唄を歌つて首途を祝ひ熱い友情に國太郎を感激させました▼新京では彼等一行の來京を機に或る所から歡迎座談會を開きたいとの申込がありました、場所と云ふのが某カフエーでそれも會費を取つてやらうと云ふのです之は一つにはそのカフエーを宣傳し主催者側がそのカフエーにも儲けさせ又自分の方でもそれによつて名を賣らうとの一石二鳥の名案だつたのでしたが寛壽郎は「自分は見世物でもマネキンでもない、ましてカフエーで座談會をやるなどとは聞いた事がない」と憤然蹴りつけました、この話は流石に名門茉村屋の矜持と貫祿を示したものとして聞く人を感心させました▼國太郎と阪太妻の女將さんの對面は偶然新京神社の境内で行き逢つたので改めての對面は中止になりました

男優はウィーマン　女優ではレアンダー

期待される本年度スター

殘り少くなつたアメリカ映畫に較べて、獨逸映畫は、東和商事、日實兩社に二十本位の新作が待機してゐるが、この中で活躍し、本年の銀幕に話題を賑らす名優や、スターとして、左の人人が期待されてゐる。

▽マティアス・ウィーマン（最後の一兵まで、祖國に告ぐ）を筆頭に、ハインリッヒ・ゲオルグ（最後の一兵まで、ふるさと）ハンス・アルバース（旅する人々）ウイリ・ビルゲル（世界の涯に、最後の一兵まで）ウイリイ・フーリッチュ（七つ擲る）ハンネス・ステルツァー（旅する人々、最後の一兵まで）ロルフ・メビウス（誓ひの休暇、ファニー・エルスラー）が、男優陣の中堅を占め、

▽女優では、ツァラー・レアンダー（世界の涯に、ふるさと）リリアン・ハーヴェイ（カプリチオ、七つ擲る、ファニー・エルスラー）の大スター組に、リダ・バーロヴァ（祖國に告ぐ）イレーネ・フオン・マイエンドルフ（旅する人々）カミーラ・ホルン（旅する人々）インゲボルク・ティーク（誓ひの休暇）の中堅や、新人達に交つて、珍らしくもフランスの名女優フランソワズ・ロゼエが獨逸映畫「旅する人々」の主役として活躍してゐる。

紺調音

長春座の「新女性聯盟」と「維新櫻」の初日、均勢のとれた二本立で舊正番組としては色のない量感のあるもの、適に入りは悪くはない▼但し「新女性聯盟」の原作者吉は在來のこの人の作品とは較べものにはならない不出來である、許婚を捨てゝ地位も財産もある令嬢の許に走らうとする青年、この青年はさうすることが藝者をしてゐる姉のためであり自分の出世のためであると判つきり言ふには言ふが、傍から非難されるとまた元の許婚と一緒になることにする▼功利を捨てゝ義理と約束に走る、これが大當の幸福のだ途といふ作者の言はんとするところは判るが青年の氣持をはつきり描かずに頭からさうと決めて終ふのはどうであらう、作者達は初めから合點してゐるのを果人にして終つてゐるのだから、甘いともなんとも沙汰の限りで、青年の氣持を納得せしめるやうな不自然さが遠慮なくのさばり出て來る、あれおやどつちが幸せになるか考へものでも……

長春座　大庭秀雄監督　**わが子の結婚**

早春の大船調　封切迫る　**春の[illegible]**
川崎弘子　佐分利信　三浦光子　主演
三浦光子　細川俊夫　飯田蝶子

長春座　電③五七六六

ニュース		12.13	3.40	7.07
文化映畫		12.31	3.58	7.25
維新櫻		12.59	4.26	7.53
新女性聯盟	11.00	2.27	5.54	9.21 10.28

一週　開始時間　日曜・祭日は十時　6日より12日迄
次週　川崎弘子主演春の[illegible]

帝都キネマ　電②一四〇五

光と影 前篇	10.00	1.23	4.48	8.13
光と影 後篇	11.23	2.45	6.10	9.35
ニュース	12.35	3.58	7.23	10.45
アトラクション スリースターズ	12.45	4.10	7.35	

料金一圓廿錢　七日より十二日迄
豫告　十三日より　丹下左膳 解決篇　寶塚少女歌劇の[illegible]

新京キネマ　電③二〇六八

續天狗廻狀	11.00	2.26	5.52	9.16 10.22
ニュース	12.09	3.35	7.01	
日本の姿	12.31	3.57	7.23	
大地に咲く	12.57	4.23	7.49	

料金一圓　七日より十四日迄

新京犬猫病院　電話③三七〇一番

又も日活のヒツト！

大地に咲く
中田弘二・村田知英子
小杉勇・伊澤一郎
轟夕起子・見明凡太郎
烈々たる男の意志と情熱に貫かれた建設のロマンス

續天狗廻狀
嵐寛壽郎　澤村國太郎　月形龍之介　市川正二郎　市川春代　主演
御存じ鞍馬天狗颯爽の活舞台！實演の後を追つて登場す！
お早くどうぞ！
日曜午前十一時開映
新京キネマ

浅井小児科　新京崇智路六一六　電話②一六〇五番

民刑一般法律事務　律師 辨理士　**小西曾一**　新京西七馬路第一朝日ビル　電話（2）五三二四番

取扱品目　各國羅紗洋服附屬品一式　東亞ペイント諸建築材料　日滿商事石炭指定販賣店
新京日本橋通り　**加藤洋行新京支店**　電話 石炭部（3）二〇三二・五三八八　羅紗建築材料部（3）三七三一

新女性聯盟
高峰三枝子　木暮實千代　徳大寺伸　細川俊夫　坪内美子　主演
維新櫻
川浪良太郎　海江田譲二　藤井貢　北見禮子　本郷秀雄　主演
滿員御禮！十二日まで
一圓均一　毎日十一時開映　祭日・日曜十時開映
長春座
脚本・齋藤良輔　監督・原研吉
美しきロマンスと純情の近代的青春案内

すばらしいおんがくえいが
純情二重奏

歌の姉妹（前篇）地上の合唱（後篇）一擧上映
作詞　西條八十　サトウハチロー
監督　佐々木康
高峰三枝子　木暮實千代　細川俊夫　齋藤達夫
新女性問答の　ミス・コロムビア
日本の妻の　二葉あき子
別れのブルースの　淡谷のり子
口笛吹いての　奧山彩子
別れてもの　鈴木芳江
ソプラノの歌手　眞木綾子
アルト歌手　深山藍子
愛染かつらの　霧島昇
チャイナタンゴの　中野忠晴
月のセレナーデの　松平晃
雪の丘越への　伊藤久男
雨の銀座の　志村道夫
リズムボーイズの　秋山日出夫
蔦ずの　リーガル千太　リーガル萬吉
この恐るべき顔觸れ!!　これこそ他の百本に優る榮光篇
堂々一萬二千尺　九日より
大船・コロムビア合同超大作
スター人氣歌手行進
六十錢開放
劇　豐

近藤勇

橋爪彦七
西正世志畫

(百二十四)

墨染(六)

逢魔が時――

冬の日の、それは、寒ざむとした嫌な刻限だつた。

篠原泰之進は、加納道之助と、阿部十郎、富山彌兵衛を引ッ張つて、そのほか二三名の薩摩の藩士をかたらつて、近藤暗殺の大仕事を敢行しようとして、間道を走ると、伏見の町へ入つて來た。

『隱れる所がないと――』

富山が云つた。

『さうだ』

と、篠原が頷いて、

『あれがいゝ、あれが――』

指差したのは、はるか向ふの墨染の里だ。

『うむ、屈強――』

と、加納が同意して、

『いそげ！』

互ひに驅け出すと、一息にやつて來たのは、もう薄闇が忍んでゐるようといふ竹籔だ。道を挾んで右左に、鬱蒼と茂つてゐる竹籔は、忍ぶにはまことに都合のよい場所だつた。

遙かに、水の涸れた古田の畦が續いて見える。

すぐ、篠原と富山が、足をはかつて、銃の狙ひをつける。

『いゝ工合だ』

『これあいゝ、百發百中のがしつこなしといふ場所だつた』

富山が、さう云ひながら加納に、

『もしもだ、この鐵砲がうまくゆかぬ場合は、貴公たちすぐ斬り込んでくれ』

『心得た』

云つてゐる時――鐵蹄の響き。

『そら來た！』

阿部十郎が、低く叫んだ。

『周章るな、周章ずに、あわてずに――』

篠原が、ぐッと引金に指をかけて、

『來い！』と待ち構へる。

とも知らずに。

こちらは、近藤勇の一隊――その間を、周囲して、しとしと――と、それまで進んで來ると、

だ、だ――ン！

『やつたッ！』

篠原が叫んだ時には、白い煙りを手元にのこして、たしかに手應へのあつた樣子。

勇は、瞬間に、

『野ッ』

と、馬背に身を伏せた。

『局長？』

走り寄つた島田がびつたり馬腹に添つて、

『どうしましたッ？』

と、見上げた。勇は、

『大丈夫――』

だが、語尾が、かすかに顫へてゐるではないか。

『いかん、お引き揚げ下さい』

島田は、慌てゝ叫ぶやうに云つて、一刀を拔きうちに、龍神の尻を刀の峰で叩く。

龍神は、たちまち、ひゝ―ん と嘶いて、宙を飛ぶやうに驅け出して行く。

勇は、この時左の肩を射ちぬかれてゐたのだ。

血――泉のやうに流れる血。

――だが、しつかりと右手で傷口をおさへて、左の手綱を攫く。

駒は飛ぶ！

薄暮のせまる墨染を。

見送る島田の眼には、その勇の羽織に、じつとりと血汐のにじんでくるのが想像された。

『ご無事で――』

心で、祈願して、ふと我にかへると、そこには、馬丁の文吉が斬り仆されてゐて、隊士石井清之進が、一刀を浴びて、どッと倒れたところだ。

『うぬッ』

烈火のやうになつた島田が、一刀に疾風を縫らせて斬り込んで行つた。

『退け退け、みんなッ、局長の跡を追へッ、こゝは島田が、島田が引受けるぞ！』

聲をからして島田は叫ぶ

ビフテキ茶房
日本橋茶房

商況 八日前場

海外 齊電報

倫敦金塊	一六八志〇〇
倫敦銀塊	二一片二分一
同 先物	二一片八分五
紐育金塊	三五弗〇〇〇
同 銀塊	三四仙四分三

▲外國爲替

米英爲替	三弗九八仙八分一
米日爲替	二三弗四七仙
米支爲替	七弗四〇仙
英米爲替	
英日爲替	一志二片三分七
英支爲替	四片八分五
英佛爲替	一七六法五〇
米獨爲替	四〇仙二〇

▲紐育株式

スチール株	五八弗八分三
アナゴンダ	二七弗四分三

▲紐育棉花

現物	一一仙〇二
一月限	
三月限	一〇仙九七
五月限	一〇仙六二
七月限	一〇仙二八
十月限	
十二月限	

▲印棉

ブローチ	二六六滷比四分三
オームラ	二三七滷比八分一
ベンガール	一六六滷比四分三

各地株式市況

▲新京株式(短期)

銘柄	寄付	大引
新取	[illegible]	[illegible]
大新	[illegible]	[illegible]
鐘紡	[illegible]	[illegible]
同新	[illegible]	[illegible]
帝蠶	[illegible]	[illegible]
洋新	[illegible]	[illegible]
日鐵	[illegible]	[illegible]
日船	[illegible]	[illegible]
滿新	[illegible]	[illegible]
日石	[illegible]	[illegible]
日立	[illegible]	[illegible]
滿業	[illegible]	[illegible]
電工	[illegible]	[illegible]
東電	[illegible]	[illegible]
日鑛	[illegible]	[illegible]
滿新	[illegible]	[illegible]
糖新	[illegible]	[illegible]
日魯	[illegible]	[illegible]

▲大阪株式(短期)

銘柄		
大新	[illegible]	[illegible]
新東	[illegible]	[illegible]
鐘紡	[illegible]	[illegible]
同新	[illegible]	[illegible]
滿業	[illegible]	[illegible]
日蠶	[illegible]	[illegible]
帝新	[illegible]	[illegible]
商品	[illegible]	[illegible]

各地品市況

▲大阪三品(?)

二月限	[illegible]	[illegible]
三月限	[illegible]	[illegible]
四月限	[illegible]	[illegible]
五月限	[illegible]	[illegible]
六月限	[illegible]	[illegible]
七月限	[illegible]	[illegible]
八月限	[illegible]	[illegible]

▲東京人絹

當限	—	—

▲大阪棉花

二月限	[illegible]	—
三月限	[illegible]	—
四月限	—	—
五月限	—	—
六月限	—	—
七月限	—	—
八月限	—	[illegible]

▲大阪期米

當限	—	—
中限	—	—
先限	—	—

▲大阪人絹

當限	—	—
五月限	—	—
六月限	—	—
七月限	—	—

▲横濱生糸

二月限	[illegible]
三月限 出來	[illegible]
四月限 不	[illegible]
五月限 申	[illegible]
六月限	[illegible]
七月限	[illegible]

金曜 二月九日 壬午 友引 定 牛宿
東京・本郷・神誠館

●一白の人 惱みも憤るゝときは左程苦にならず勉めよ 壬と癸と丑が吉
●二黒の人 朝の内は手間どるとも追々馴れて捗るべし 甲と卯と乙が吉
●三碧の人 殺伐の氣を押へ口を愼めば何事にも善き日 庚と辛と丑が吉
●四緑の人 出先きを愼めば他は順調にて心配はなき日 巽と辛と丑が吉
●五黄の人 位のみ高まりて實收は意外に少き日旅行凶 乙と巽と任が吉
●六白の人 平凡に終るも焦りて失敗を招くこと勿れ 丙と未と癸が吉
●七赤の人 居ながらに幸の舞ひ來る日氣緩みするな 乙と未と壬が吉
●八白の人 事の前後せぬ樣に注意して進めば過ちなし 甲と丁と未が吉
●九紫の人 悲運も志一つにて一轉して吉に向ふべき日 甲と戌と丑が吉

銀座キネマ 電(3)六四六五

ニュース・文化映畫	11,00	2,58	6,54
隱密姫	11,43	3,41	7,37
岩に咲く花前篇	12,41	4,39	8,35
泉詩郎コロムビアショー	1,34	5,32	9,15 10,38

八日より十一日迄　料金 一圓廿錢

豊楽劇場

ニュース	11,00	1,40	4,30	[illegible]
エノケン頑張戦術	11,20	2,00	4,50	7,40
エンタツアチャコのお化屋敷	12,30	3,20	6,10	9,00 10,05

五日より八日まで　六十錢開放
次週(九日より) 純情二重奏 短篇

朝日座

ニュース	12,30	3,47	7,05
男一匹	12,55	4,07	7,10
浪人街 11,00	2,12	5,24	8,37 10,10

六日より八日迄　料金60セン
次週九日より　我が家の大將　若い花

廣告の御用命は電話3三三〇〇番へ

三徳商事合資會社

工事　機械諸並工事製罐一般　水排給生衛氣換房煖冷　工施計設物鑄車工闘裝
販賣　機械土子　工作及用材料　並煉瓦線樂　工具火氣般　耐電一
營業所　新京特別市清明街二〇六号地　電話(2)7385番
工場　新京鐵道北葛砂町八丁目四番地　電話(3)2744番

エネルギー
精力の源

新しい血液を全身に波打たせ、鐵の健康を築き上げてどんな困難も物ともせず突破する特急のやうな、意力と體力を鐵へるブルトーゼ

貧血諸症、虚弱、腺病質、過勞、神經衰弱、發育期小兒、胃腸病、肋膜病、喘息、肋膜炎、皮膚病等

造血ホルモン・トウア
各大學病院指定

補血強壯
ブルトーゼ

ブルトーゼ
コアルトーゼ
キナブルトーゼ
コブルトーゼ
ブルトーゼ液

藤澤友吉商店支店

皮膚の健康と美を增進する…

クラブ乳液
ホルモン、ヴィタミン、アルモンドの綜合藥効あればこそ皮膚は忽ち清淨に強化され、いかなる寒冷に對しても決して負けない美しい健康肌を創るのです。

クラブクリーム
強力榮養クリームとしての威力がそれを約ります……肌のアレ止め、若返りにヒビ、シモヤケの豫防に、白粉下にこれ以上ない滿足が得られます。

肌アレ期の今こそ藥理効果が實證さる！

高級クラブ化粧品

ドリル・ヤスリ・モーター・シヤーベル、鶴嘴製造
精密工具類
機械、器具工具類
地金、工業藥品
建築金物、材料
雜貨、和洋織物類

株式會社 江洋公司
大連市吉野町一〇〇番地
電話 2 1 1 9 4 6
受信略號(タイレンコーヨー)
取引銀行 滿洲興業銀行大連支店 正金銀行大連支店
工場 大連市監部通七九番地
支店 奉天市八幡町七番地 電話3六三二六番
大阪出張所 大阪市港區辨天町五ノ二七
神戸出張所 神戸市神戸區京町七九番 日本ビルデイング六〇一號

古本買入
古きを賣つて新智識を！
東一條通一六
巖松堂古典部

各種寢台
家庭用
折疊式子供寢台
病院用
家具裝飾品 川洋行
新京日本橋通